PRIMER AÑO — Núm. 278.

Administración: AVENIDA DE MAYO 769

Buenos Aires, Jueves 9 de Noviembre de 1916

Todas las cartas destinadas a la Redacción deben ser dirigidas al Director.

Como el diario no puede responsabilizarse por los manuscritos que se le envíen, ruega a los autores guarden copia de ellos.

Dirección Telegráfica: EPOCA; Buenos Aires

Teléfono: Unión Telefónica 5194-95-96-97-98, Avenida

La Epoca

PRECIOS DE SUSCRIPCION

CAPITAL

$ m|n. Un mes 1.70 — $ m|n. Tres meses 5 — $ m|n. Seis meses 10 — $ m|n. Un año 20

PROVINCIAS

Un mes 2 — Tres meses 6 — Seis meses 12 — Un año 24

EXTERIOR

$ oro Un mes 2 — $ oro Tres meses 6 — $ oro Seis meses 12 — $ oro Un año 24

Número del día 0.08. — Número atrasado (dentro de los 30 días) 0.20—De fechas anteriores 0.50.

LA EPOCA se envía directamente por correo a toda persona que lo pida acompañando el importe correspondiente. Los pedidos de suscripciones para el interior de la República se atenderán por cualquier número de días a razón de 0.08 por ejemplar.

VEASE EN LA PAGINA FINAL LA INFORMACION DE ULTIMA HORA

9 DE NOVIEMBRE DE 1916

EL RIACHUELO

La visita del ministro de obras públicas al Riachuelo anuncia en el Ejecutivo el propósito de afrontar resueltamente la solución de un problema cuyos términos se han venido agravando en el transcurso del tiempo. Nos referimos a las obras de rectificación del Riachuelo y saneamiento de la zona que atraviesa su curso.

Este problema de la canalización del Riachuelo es familiar a quienes han estudiado las condiciones del desenvolvimiento orgánico de la capital de la república. En épocas en que la especulación en tierra había alcanzado sus más altos niveles, un error imprudente de la administración municipal favoreció la formación de barrios obreros en el extenso sector que tiene como cuerda el curso del Riachuelo desde el puente de Barracas y que abarca una ancha zona extendida hasta los mataderos. Un conocimiento elemental en materia de higiene pública habría substraído al agio, esos terrenos, cuyas condiciones son notoriamente desfavorables a la urbanización. ¡Quién sabe qué influencias, lo suficientemente poderosas para refutar conclusiones perfectamente fundadas por autoridades técnicas, incorporaron al perímetro metropolitano esa vasta zona insalubre! Como siempre en tales casos, las gentes de condición social humilde resultaron las víctimas de las numerosas operaciones en tierras realizadas al amparo de la obsecuencia municipal. La región fué loteada y colocada por mensualidades, formándose inmediatamente barriadas pobres y densamente pobladas en sitios donde no debió admitirse una sola construcción hasta tanto no se hubieran realizado obras destinadas a garantizar la salud y reguridad de sus ocupantes.

Las consecuencias de ese estado de cosas no tardaron en advertirse. El Riachuelo, que es normalmente una cloaca máxima abierta al aire libre y arrastrando en su caudal todos los gérmenes infecciosos imaginables, constituye en las épocas de lluvia un azote para las poblaciones formadas a lo largo de su curso. Todo lo que se dice sobre la insalubridad derivada de las aguas del Riachuelo, parece superfluo y sólo podría encontrarse un equivalente en las famosas lagunas pontinas. El Riachuelo arrastra en su curso todos los desperdicios de la zona fabril que riega, todos los residuos de la población flotante que hospeda, y, por fin, el formidable aporte de aguas que por afluentes circunstanciales le envían los mataderos, a través, precisamente, de la zona poblada.

De modo que los pobladores de esas apartadas secciones del municipio, flagelados constantemente por las malas condiciones higiénicas que les adjudica la vecindad del sumidero viven, además, amenazados por las inundaciones que fatalmente produce el período de lluvia. Nada nuevo puede decirse acerca de esto último: tan recientes son aquellos espectáculos de ruina y dolor que las crónicas periodísticas difundían. Se recordarán las enormes pérdidas y los grandes daños materiales que las devastadoras avenidas de agua causaron en Nueva Pompeya y barrios adyacentes a mediados de 1913.

Esos hechos provocaron una reacción. La prensa y la opinión pública en general reclamaron medidas que eliminaran ese peligro suspendido sobre una parte considerable de población. Por entonces se presentaron al congreso diversos proyectos de rectificación del Riachuelo y saneamiento, de la zona que riega, incorporándose al presupuesto una partida anual para la realización de las obras. Los estudios practicados por un profesional competente, el ingeniero Huergo, demostraron la practicabilidad de la obra y la posibilidad de llevarla a cabo en condiciones relativamente poco onerosas. Pero la crisis vino a conspirar con la apatía del Ejecutivo y los planos de los trabajos, lo mismo que las partidas destinadas a costearlos, fueron dados de mano.

Por fortuna, el nuevo ministro de obras públicas ha renovado el asunto, concediéndole la atención que merece. Existe la ley que autoriza la ejecución de las obras; hay fondos para iniciarlas y están hechos los estudios previos requeridos para su ejecución. De modo que solo falta una voluntad enérgica que dé impulso a la tarea. Esa voluntad, felizmente, será la del ministro de obras públicas, quien se ha propuesto llevar a cabo una empresa que no sólo será beneficiosa a la salubridad general, sino que hará practicable una vía de comunicación entre la capital y las zonas hortícolas del oeste.

Firma del Sr. Presidente de la Nación

Exageración de una noticia

Con motivo del suelto de un colega de la mañana sobre demora en la firma del presidente, y especialmente en Hacienda donde se dice hay paralizados 350 expedientes importantes que afectan intereses comerciales e industriales, hemos ocurrido al oficial mayor del Ministerio de Hacienda en procura de la verdad a este respecto.

Nos ha manifestado que la noticia es exagerada, tanto en lo que se refiere al número de expedientes como a la importancia de los mismos.

Es cierto, nos dijo, que hay varios expedientes que esperan la firma del presidente, pero son en su mayor parte de mero trámite. Se trata de causas fiscales por pequeñas cantidades que se adeudan por multa de impuestos internos, jubilaciones y pensiones, licencias y algunas órdenes de pago de pequeños gastos que no son urgentes.

Todo asunto que era de alguna importancia ha sido firmado oportunamente, por el señor Presidente.

No debe extrañar por otra parte que en el ministerio de Hacienda se acumulen en poco tiempo numerosos expedientes, pues el movimiento de este departamento es considerable.

La elección presidencial norteamericana

Incertidumbre y expectativa

La atención del mundo entero continúa fijada, en tensión que irá en aumento hasta conocerse el resultado final, sobre el desarrollo del escrutinio que en Estados Unidos se está llevando a efecto, sin que pueda aún afirmarse hacia quién se inclinará definitivamente.

A estas horas lo que sí puede asegurarse es que tanto dentro como fuera de Estados Unidos hubo visible apresuramiento en conceder de antemano la victoria al jefe del partido republicano, Mr. Hughes. Los resultados conocidos del escrutinio prueban, al contrario, que la lucha ha sido reñidísima, hasta contrabalancearse en la mayoría de los departamentos. Nadie hubiera sospechado que pudieran darse diferencias de un solo elector, como hasta esta mañana se han estado registrando.

Cierto que no se saben aún los resultados finales de algunos estados, como Oregón y Dakota del norte, donde dícese que Mr. Hughes cuenta con gran refuerzo electoral; pero lo mismo se decía de otros estados como Minnesota, Nueva Hampshire y Virginia, donde los resultados han sido o adversos o dudosos. Excepto en California, en ninguno de los otros estados se ha afirmado en forma contundente la primacía de Mr. Hughes sobre el presidente actual, Mr. Wilson.

La incertidumbre, pues, no ha desaparecido a la hora de cerrar esta edición, y es posible que hasta las últimas horas de la noche de hoy no transmita el cable la noticia que cerrará el paréntesis de ansiedad, con el triunfo de uno de los dos candidatos.

De todos modos hagamos constar la grandeza que se encierra en el ejemplo de un pueblo cuyas jornadas cívicas son seguidas con el apasionado interés de los sucesos universales.

Trámites de aduana

Importante resolución del ministro de hacienda

Un grupo numeroso de comerciantes e importadores de las más importantes casas de nuestra plaza presentó con fecha 30 de septiembre de este año, una nota al ministro de hacienda solicitando la derogación de un decreto del ejecutivo de fecha 15 de septiembre de corriente año que a su vez deroga el artículo 11 del decreto de 31 de mayo de 1906, reglamentario de la ley 4933.

El decreto cuya derogación se pedía modificaba un procedimiento seguido desde muchos años atrás en la manera de oficializar y cruzar los manifiestos de despacho y copias de factura a depósito y al cual se había acomodado, por la costumbre, gran parte del régimen aduanero.

Su aplicación, se recordará, en el mes de septiembre, produjo vivas protestas entre los despachantes de aduana y los importadores que no creían oportuna la modificación que complicaba sus operaciones sin ningún resultado práctico pasada la nota a informe de la sección registros de aduana, ésta informó que la aplicación del decreto de 15 de septiembre había producido, efectivamente, tropiezos e inconvenientes, dentro del mecanismo interno de la oficina y en un sinnúmero de detalles del trámite de los documentos. Que además de esos inconvenientes el decreto origina otros más graves, como el recargo del personal de la oficina de registros, facilidad para cometer fraudes y aplicación injusta de multas al comercio. La opinión del jefe de la sección registro que sostenía la conveniencia de dejar sin efecto el decreto mencionado, fué la misma del administrador general de aduana, señor Antonio Lozano, expresada al elevar el informe al ministerio.

El ministro doctor Salaberry de acuerdo con estos antecedentes y en conocimiento por otros conductos también de la inconveniencia del decreto, que aporta molestias inútiles y contraproducentes, ha resuelto con fecha de hoy suspender hasta nueva disposición los efectos del decreto de 15 de septiembre último, que es el que mencionamos.

LAS COSECHAS Y LAS LLUVIAS

Se necesita de 30 a 50 milímetros de agua para mejorar sementeras

UNA ENTREVISTA CON EL SEÑOR MARTELLI

Entrevistamos esta tarde en sus oficinas de la calle Cangallo al señor Martelli, socio de la importante casa cerealista Genoud, Benvenuto y Martelli, y profundo conocedor de todo cuanto se relaciona con las actividades agrícola-ganaderas del país. Era nuestro propósito conocer sus impresiones acerca de las cosechas después de las últimas lluvias, para, a su vez, reflejarlas en nuestras columnas, y nuestro inerviewado se prestó galantemente a complacernos.

En parte de la provincia de Santa Fe—nos dijo, contestando una pregunta nuestra—hay trigo. Pero al norte de Buenos Aires y sur de Santa Fe y Córdoba éste ha sido devorado completamente casi por la langosta.

En cuanto al lino se refiere, la mayoría de las siembras pueden considerarse perdidas. La sequía se ha hecho sentir en forma extraordinaria. Y por esa causa uno no ha nacido y otro apenas empieza a nacer.

El maíz hasta ahora se ofrece en buenas condiciones. Pero es indispensable el agua y el calor para que se pueda desarrollar.

Las lluvias caídas hasta el momento no han influido mayormente en el mejoramiento de las sementeras. Aún más: ni siquiera en los campos de pastoreo. Como la sequía ha sido tan prolongada, la tierra se encuentra reseca. Y es lógico que ni tres, ni cinco, ni diez milímetros produzcan efecto beneficio decisivo. Para que las cosechas pudieran componerse, se necesitaría una lluvia de treinta a cincuenta milímetros. De lo contrario la agricultura y la ganadería van a quedar profundamente quebrantadas.

En estos momentos—agrega—todo el mundo está cuereando. Los estancieros que se descuidaron un poco se han encontrado de repente con el problema de la alimentación de su hacienda; problema, por cierto, que es cada vez, más difícil de resolver.

Y para subrayar este aserto, nos dice nuestro amable informante:

Yo tenía en mi establecimiento de campo mil doscientas toneladas de pasto en depósito, y no sé cuántas de maíz; he enviado, además, setecientas de afrecho, y todo se me ha hecho poco para la manutención de la hacienda, en términos que ahora estoy mandando el ganado fraccionadamente a diversos puntos para ver de poderlo salvar.

Detalle éste que sirve para apreciar la situación en que se encontraran los hacendados imprevisores, frente a la extraordinaria escasez de pastos, proveniente de la falta de lluvias, durante el año que va a terminar.

Nos dice, sin embargo, el señor Martelli, que en la Pampa, al oeste y al sur de la provincia hay cosechas medianamente buenas, no obstante existir algunos puntos, donde la sequía ha perjudicado seriamentee los sembrados.

Y concluye manifestándonos que si llegara a caer la cantidad de agua indicada, podría haber una sensible mejoría en las cosechas, alejándose los peligros que entrañan las ingratas perspectivas reinantes.

Agradecemos sus informaciones y nos despedimos. Al salir a la calle empieza a llover.

PAGO DE SUELDOS

La tesorería general de la nación continuó hoy pagando las planillas que le han sido presentadas por las siguientes reparticiones: guerra, marina, Consejo Nacional de Educación, Caja Nacional de Pensiones y Jubilaciones, pensionistas militares, policía, y un anticipo a relaciones exteriores, del cuarto trimestre de haberes de diplomáticos y cónsules.

INSPECCION DE COLEGIOS NACIONALES

Resolución del ministro de Instrucción Pública

Visto lo informado por la Inspección General de Enseñanza Secundaria y Especial, a raíz de la visita realizada a los Colegios Nacionales de Mendoza, San Juan, Río Cuarto y San Luis, por el inspector doctor Victorio M. Delfino.

El ministro de Instrucción Pública doctor Salinas, ha resuelto reconocer que durante el año escolar de 1916, la acción del rector del Colegio Nacional de Mendoza, señor José F. Dávila, satisface a el Ministerio, así como las enseñanzas y puntualidad de los profesores señores Ramón Moyano y Nemesio Correa; que los profesores de Historia y Geografía de 3or y 1er. año y de Historia y de Historia y Filosofía de 5.o y 1er. año, deben mejorar, el uno su asistencia y ambos, tener en cuenta las instrucciones que por escrito recibieron del inspector; que el profesor de Geografía e Historia de 4.o y 1er año, debe mejorar sus métodos de enseñanza y que al profesor de literatura de 5.o año se le llame la atención acerca de su insuficiencia didáctica sus inasistencias y su falta de puntualidad

Hacer saber que el ministerio se ha informado con satisfacción de las buenas cualidades de los profesores del colegio nacional de Río Cuarto, señores Enrique Ros y Nicolás González Luján, en el desempeño de sus cátedras, y advertir al profesor de historia de 2.o año, que siendo su preparación deficiente, debe atenerse a las instrucciones recibidas del inspector.

Recomendar al rector del colegio nacional de San Luis notifique las disposiciones del inspector respecto a los profesores de historia de 2.o y 3.o años, de historia de primer año, división A, y de geografía 4.o y castellano de 3.o, y hacer saber al señor Enrique M. Jurado que el informe respecto de sus enseñanzas es satisfactorio.

—Llamar la atención del rector del colegio nacional de San Juan por su deficiente acción en el desempeño de su puesto, y recomendar a los profesores de historia y geografía, filosofía y literatura el cumplimiento de las instrucciones de la inspección, y estimular la acción didáctica del profesor señor Domingo Rodríguez Pinto.

—Comunicar a la inspección general esta resolución para que tome nota en la foja de servicios de los miembros del personal mencionado, comunique a los rectores de los colegios respectivos y disponga que éstas se hagan conocer a los miembros del personal del establecimiento.

Visitas del presidente

El presidente de la nación, acompañado por los ministros de marina y de guerra, por el senador Camilo Crotto y el secretario general de marina, capitán de navío Galíndez, visitó ayer por la tarde las intendencias de la armada y el ejército.

Como las visitas hechas en días anteriores a otras dependencias y reparticiones, la de ayer fué efectuada sin aviso, pues el doctor Irigoyen desea evitar todo el formulismo de recepciones preparadas a las inspecciones que está efectuando.

En la intendencia del ejército el presidente y sus acompañantes fueron recibidos por el general Zeballos, director general de administración y jefes de la repartición, quienes los guiaron por todas las dependencias del local que ocupa la intendencia. El doctor Irigoyen solicitó datos e informaciones sobre el estado en que se encuentran y sobre el funcionamiento de las diversas oficinas de aprovisionamiento, material de movilización y talleres, retirándose después de una hora de minuciosa recorrida.

Desde la intendencia de guerra el presidente se dirigió a la de marina, donde también hizo una larga y prolija visita. Precisamente se estaba efectuando en ella el inventario e inspección de todo el material, en cuya operación el doctor Irigoyen se interesó particularmente. Guiado por el director de esa repartición, contraalmirante Rojas Torres, el presidente visitó los depósitos, talleres y oficinas de la repartición, informándose de su movimiento y de las necesidades de su mantenimiento. La visita terminó poco después de las 4.30 de la tarde, regresando el presidente a la casa de gobierno.

LA COSECHA

DISTRIBUCION DE BRACEROS

El presidente del departamento nacional del trabajo conferenció esta tarde con el ministro del Interior, a quien informó sobre las medidas tomadas por ese departamento para distribución de braceros con el fin de satisfacer las necesidades de las próximas faenas agrícolas.

Informó el doctor Lezama al ministro que el dapartamento nacional del trabajo está recibiendo informes acerca de los braceros que se encuentran disponibles en esta capital, Rosario y algunas provincias.

Bosques de quebracho

Operaciones de venta

Desde hace algunos días, como ya lo hemos comentado en este diario, viénese intensificando la orientación del capitalismo, en orden a la explotación de los bosques de quebracho chaqueño. Parece que existiera el convencimiento de que la industria del tanino tomará gran incremento con motivo de la guerra europea y las derivaciones que en la evolución comercial ella pueda traer.

Según noticias que llegan de esa gobernación, se están efectuando operaciones valiosas de compra por compañías que quieren trabajar este renglón de nuestras actividades en esa zona. Y es de anotarse que se han pagado precios muy elevados por las leguas de montes que dichas empresas han adquirido.

Señala esto un perfil sugestivo, en cuanto ha de servir para dar impulso al progreso del norte de la república, en comarcas que apenas se inicia el proceso evolutivo de las energías y riquezas de la nación. Por lo demás, estas explotaciones de las grandes selvas chaqueñas constituirán vigorosas fuentes de recursos, a medida que la acción del músculo y la iniciativa industrial vaya sembrando de fábricas ese suelo.

Duelo entre periodistas

Por cuestiones que no han trascendido, se está tramitando un duelo entre el director de un diario de la mañana y un caballero que hasta hace poco desempeñó iguales funciones en ese mismo diario.

La policía, que está sobre aviso, trata de evitar el lance.

Canalización del Riachuelo

Propósitos del ministro de Obras Públicas

Con el fin de resolver técnicamente con la mayor premura la canalización y saneamiento del Riachuelo el ministro de Obras Públicas está llevando adelante la delicada y laboriosa tarea que impone el estudio de los diferentes proyectos presentados para establecer el plan definitivo de las obras a realizarse.

Empero, dentro de las circunstancias económicas actuales, este problema técnico, no es el único que pueda preocupar al ejecutivo para la pronta realización de una obra de tan primordial importancia.

La faz financiera del asunto presenta, igualmente, serias dificultades, en vista de la situación general del erario público y del plan general de economías que asesora toda la actuación del gobierno.

En este concepto y considerando que es justo y equitativo que una obra de elevado costo, que ha de reportar inmediatos beneficios a industriales y terratenientes, no sea costeada únicamente con los dineros públicos, sino que los mismos beneficiarios deban contribuir con su propio aporte a la realización de una obra que les reportará palpable rendimiento.

La creación de un impuesto o contribución de mejoras, distribuido equitativamente y a prorrata de los beneficios resultantes de las obras para cada uno de los propietarios colindantes al canal, sería, indudablemente, una medida justa y procedente a la que los mismos interesados prestarán, seguramente, su inmediato beneplácito.

Las islas del Delta

PARALIZACION DE LA INDUSTRIA FORESTAL

La vasta zona ocupada por las islas y terrenos de aluvión del Delta que fueran otrora un verdadero emporio de riqueza frutícola y forestal, está atravesando por una crisis que, a no aportársele pronto remedio, amenaza de una definitiva ruina a aquella próspera región. En efecto, las plantaciones de frutales cuya producción abastecía a la metrópoli y servía de base a varias fábricas de conservas de frutas, han sido casi totalmente arrasadas por la diasnis, quedando así limitada la producción isleña al renglón de la explotación forestal, representada por alameda y sauzales, cuyas maderas se convertían en cajones y enseres de uso doméstico de gran venta. Empero un competidor temible se presentó paulatinamente en plaza: la producción brasileña, a base de "araucaria brasilieuris", la que, merced a la baratura de la mano de obra y la cualidad de sus maderas así como a la franquicia aduanera de que gozan sus productos, vino a competir en plaza con los particulares nacionales hasta el punto de estancar casi totalmente este renglón de nuestra producción.

Si no se toman medidas para proteger esta industria nacional, la situación llegará al punto de obligar a una liquidación ruinosa a muchas entidades comerciales que representan vastos y valiosos intereses particulares y colectivos.

La jira ministerial a Zárate

Mañana, como se ha anunciado, se efectuará la excursión de los ministros de hacienda, agricultura y marina a Zárate y Campana, con el objeto de visitar, en la primera localidad, la fábrica de papel y la segunda los depósitos de la Compañía Nacional del petróleo y el puerto de la West Indian Oil Company.

No está resuelto si el ministro de obras públicas, doctor Torello, acompañará a los excursionistas.

Además de los ministros, irán, con el de marina, los señores Carlos Díaz Vélez, Carman, Torres y Nocetti; con el de agricultura el señor Guillermo Lynch y con el de hacienda el doctor Pablo Palacio.

Han sido invitados a la excursión los diputados que componen la comisión de presupuesto de la cámara.

Como se sabe, la comitiva saldrá en tren de la estación Lacroze (Chacarita), a las 9 de la mañana.

En la Bolsa de Comercio

Una fiesta de beneficencia

La comisión de damas del aPtronato de la infancia que preside doña Teodelina Alvear de Lezica, solicitó, como es sabido, del presidente de la Bolsa de Comercio, la autorización necesario para realizar un gran festival de beneficencia en el nuevo edificio que esta institución ha construído en las calles 25 de mayo, Sarmiento y Paseo de julio, y que se inaugurará posiblemente el 10 de diciembre próximo.

Habiendo sido puesot a disposición de la mencionada sociedad de beneficencia dicho local, su comisión ha fijado los días 2, 3 y 5 del mismo mes para la fiesta. A este efecto se hallan ocupadas en la confección de un interesante programa.

CASA DE GOBIERNO

En la presidencia

A las 2.30 p. m. llegó el presidente doctor Hipólito Irigoyen a su despacho de la casa de gobierno acompañado por el vicepresidente, Dr. Luna.

Recibió poco después a los diputados nacionales Nicasio Salas Oroño, Perfecto Araya, Marcelo T. de Alvear, Sr. Carlos Pradere, doctor Arturo Isnardi y Ricardo Santillán.

Entrevistóse poco después con el ingeniero Villarroel, con quien conferenció largo rato.

La directora, de la escuela normal Sáenz Peña departió breves momentos con el primer magistrado.

Ministerio del Interior

El doctor Gómez concurrió a la hora de costumbre a su despacho, atendiendo a varias personas que fueron a entrevistarse con él y despachando algunos asuntos relacionados con su cartera.

Ministerio de R. Exteriores

El doctor Becú concurrió esta mañana a su despacho oficial donde se dedicó al estudio de algunos asuntos referentes a esta repartición.

Por la tarde atendió algunas visitas reanudando después sus tareas.

Ministerio de Hacienda

El ministro de hacienda concurrió, como de costumbre, a su despacho, por la mañana, y por la tarde, dedicándose al estudio de diversos asuntos relacionados con su cartera.

Estuvo a visitarlo el diputado Vicente Gallo.

Por la tarde se dedicó al estudio de los expedientes en trámite, dedicando especial atención a los asuntos de orden financiero que exigen una rápida solución.

—El doctor Salaberry, después de atender el despacho se trasladó al congreso, a entrevistarse con él persidente de la comisión de presupuesto de la cámara de diputados con el fin de tratar asuntos relacionados con el presupuesto.

Ministerio de O. Públicas

El doctor Torello se ocupó esta mañana en la casa de gobierno en el despacho de algunos expedientes y trámites administrativos, dedicando especial atención a los antecedentes de la canalización del Riachuelo, obra que encara como de una ejecución apremiante.

Por la tarde el ministro atendió al público, visitando al doctor Torello los señores M. Remigio Lupo, doctor Manuel Obarrio (hijo), doctor Raúl Manrique, señor Enrique Cabrera y otros.

Ministerio de J. e I. Pública

El doctor Salinas concurrió esta mañana a su despacho, y se ocupó en firmar los expedientes de las dos subsecretarías.

A las 2 de la tarde volvió al ministro a su despacho y recibió al público, que pasó a consultarle varios asuntos relacionados con su ministerio.

—El doctor Salinas conferenció con el ministro de hacienda, doctor Salaberry, sobre el pago de los haberes correspondientes al mes de octubre último. El ministro de hacienda se mostró muy interesado en este asunto del que prometió ocuparse preferentemente. Probablemente mañana la contaduría comenzará el pago de los sueldos a los maestros.

El ministro dedicó especial atención a las medidas que deben tomarse para asegurar los recursos indispensables a las instituciones educativas existentes, recursos que no habían sido previstos en el presupuesto por el anterior gobierno.

—Una comisión de maestras se presentó al ministro de instrucción pública, para hacerle entrega de una nota, en la cual solicitan se deje en el cargo de vocal del Consejo de Educación al doctor Jacinto Cárdenas.

El doctor Salinas indicó a la expresada comisión se sirviera entregar la nota de referencia a la mesa de entradas del ministerio.

Ministerio de Guerra

Esta mañana concurrió al ministerio el doctor Elpidio González, despachando con el coronel Rodríguez diferentes asuntos de trámite.

Después de recibir la vista de numeroso público, conversó por asuntos de servicio con los directores de administración y de personal, general Zeballos y coronel Aranzadi, respectivamente. El general Zeballos informó al titular acerca del precio de las medias porque en su visita a la intendencia preguntó ayer el doctor Irigoyen, facilitándosele un dato erróneo, lo que motivó la orden del presidente de levantar un sumario en averiguación del excesivo sobreprecio del artículo.

Según lo comunicado al doctor González por el general Zeballos, el precio de las medias era de $ 0.27 y no de 0.99, como equivocadamente dijo al primer magistrado un oficial de aquella repartición militar.

Visitó también al ministro de quien se despidió, el jefe del regimiento 16 de infantería, teniente coronel Fernández Basualdo, que se ausenta esta noche para Mendoza.

Por la tarde, poco antes de las 7, el ministro asistió nuevamente a su despacho.

Ministerio de Marina

Bajo la presidencia del titular de la cartera se reunieron esta mañana en el departamento de marina los directores de grandes reparticiones y secretario general del ministerio.

En la reunión, que duró más de dos horas, los asistentes expresaron su opinión y cambiaron impresiones respecto a los reglamentos de la armada que se piensa modificar, fijándose asimismo la conducta a seguir en varios asuntos de servicio interno, de dudosa realización en la práctica.

El ministro Toledo en compañía del secretario particular del departamento, capitán de navío Galíndez, se entrevistará esta tarde con el doctor Salaverry, a fin de tratar acerca de los próximos contratos de carbón que va a ser necesario efectuar en Norte América.

Ministerio de Agricultura

El ministro de agricultura doctor Honorio Pueyrredón ha pasado esta mañana una nota al ministro del interior doctor Ramón Gómez, poniendo en su conocimiento que ha solicitado de los gobiernos provinciales la mayor colaboración posible para intensificar la campaña contra la langosta en todo el territorio de la república, indicándoles que aquella podría consistir, sin perjuicio de las obligaciones especiales que la ley les impone y de las demás medidas concordantes con el mismo propósito, en que las policías de campaña comuniquen al empleado de la defensa agrícola, más próxima la aparición de las mangas de voladora, el nacimiento de la mosquita y la formación de la saltona.

Ruega a tal efecto que se conceda el uso libre del telégrafo nacional a los empleados de provincia que lo solicitaren para ese objeto, pues piensa el ministro doctor Pueyrredón que esta franquicia encuadra perfectamente dentro del espíritu y propósitos de la ley respectiva y reportaría grandes beneficios a la campaña emprendida contra la langosta.

—El doctor Pueyrredón llamó a su despacho al señor Lahitte, director de economía rural y estadística, para pedirle informes sobre las lluvias caídas durante las 24 horas últimas en todo el territorio de la República y los probables beneficios que éstas pudieran reportar para la agricultura.

Recibió al cónsul general argentino en Londres, señor Sergio García Uriburu.

Gobernación del Chubut

Ha sido entregada al ministro del interior la nota que anunciamos oportunamente, en la que los pobladores de aquel territorio solicitan del poder ejecutivo que no le sea aceptada la renuncia al gobernador señor Lamarque.

Empleados municipales

Impagos y sin Montepío

Grave es la situación porque atraviesan los empleados municipales bajo las postrimerías de la actuación del doctor Gramajo. A la mayoría se les adeuda dos meses de sueldo y, por otra parte, el Montepío Municipal que era antes su recurso de salvación, se niega ya a hacer nuevos anticipos por razones de fácil explicación.

Contrasta este hecho, del que cada empleado municipal es un comprobante, con las declaraciones recientemente hechas por el doctor Gramajo, a estar a las cuales nada dejarían de desear las finanzas de la comuna ni los compromisos contraídos por la Intendencia con el personal que tiene a sus órdenes.

Como se comprende, esa irregularidad está relacionada con las causas generales que tan poco eficiente han hecho la administración del mencionado funcionario; constituyendo solamente un dato más de juicio para corroborar la opinión unánime sobre uno y otro.

LA GUERRA EUROPEA

SITUACION POLITICA

CONTINUAN LAS APRECIACIONES SOBRE LA ACTITUD GERMANA EN POLONIA. — ALEMANIA IMITARA A LOS OCCIDENTALES EN SU POLITICA MUNICIONISTA. — POLONIA DARA MANO DE OBRA. — OPINIONES ADVERSAS EN EL SENO DEL IMPERIO. — CONJETURAS PARA EL PORVENIR. — EL ESPECTRO DE LA DISCORDIA. — PORTUGAL Y LA GUERRA. — EL GOBIERNO ESPAÑOL DETIENE EL DEBATE DE LA NEUTRALIDAD EN LAS CORTES.

El asunto de la pseudo-independencia polaca ha pasado a ocupar el primer plano en los comentarios políticos de la hora presente en Europa.

Ya conocemos la uniformidad con que en occidente se compulsan los móviles y propósitos de los gobiernos centrales al respecto.

Ahora se añade que éstos se disponen a imitar la política municionista de Inglaterra y Francia.

Lo que han hecho en Polonia es, según se cree, la primera medida en el indicado sentido. Se considera cierto que tanto Alemania como Austria intentan movilizar todos los hombres, mujeres y niños disponibles, y todos los prisioneros de guerra, con el propósito de emplearlos en la fabricación de municiones, aumentando su producción. Se supone que en breve, por la presión de los alemanes y los austriacos, se iniciará una política análoga en Turquía y Bulgaria.

Dentro del imperio alemán, el lenguaje de la prensa alemana con motivo de la proclamación del nuevo reino de Polonia, ha resultado contrario al que se esperaba.

Algunos diarios no tratan de ocultar su inquietud y la preocupación por las consecuencias próximas y lejanas de ese paso político llevado adelante por ambos imperios.

Se considera evidente, sobre todo, que la proclamación del reino de Polonia ha hecho desvanecer definitivamente las esperanzas que se abrigaban de llegar a una paz separada con Rusia, porque la acción realizada por los imperios centrales ha abierto un abismo infranqueable entre Alemania y Rusia.

El elemento político alemán aun abrigaba esperanzas sobre la posibilidad de una paz con Rusia, y se oponía al proyecto de formación de un estado polaco. Pero el elemento militar impuso una vez más su voluntad, aguijoneado por la necesidad de procurarse reservas, y resuelto a jugarlo todo sobre la nueva carta de la victoria completa en el frente oriental. El kaiser apoyó al elemento militar, y quedó resuelta la creación del nuevo reino polaco y levantada al propio tiempo la barrera entre Alemania y Rusia.

Por otra parte, el asunto de la creación del reino de Polonia en la forma que anuncia el proyecto, no es nuevo. Fué discutido ya entre el kaiser y el archiduque Francisco Fernando, a cuyo hijo se ofrecía la corona del nuevo reino, antes de que el heredero saliese para Sarajevo, donde debía encontrar la muerte.

El caso tiene, pues, antecedentes relativamente remotos, y trae una causa que no se puede prever dónde, cuándo ni por qué se cortará.

Hecha la paz, serán los aliados los que dictaminen y Rusia la que resuelva sobre la existencia del reino esbozado por la política germana. Sin duda alguna, no podrá subsistir tal como Francisco José lo ha creado.

La represalia de Rusia será quitar a Prusia sus dominios polacos, llevando al nuevo reino hasta las orillas del Báltico. Entonces, Polonia no sería ya sólo un "tampon" entre Alemania y Rusia, sino una lanza cosaca enclavada en el corazón del imperio germano.

Pero ya existirá en Polonia un partido independiente según el concepto austro-alemán, y constituído predominantemente de israelitas. Ese partido será un elemento obstruccionista para el gobierno que dimane de Rusia. Y tendremos de nuevo planteada para el improvisado reino, la senda de discordias internas que son la tradición de la raza polaca — origen de su impotencia pretérita — ante las invasiones de los vecinos que desmembraron su territorio, esclavizando su nacionalidad Es, por cierto, un porvenir muy sombrío. Y esos son los frutos que deja una obra noble, cuando los móviles que la determinan no son del todo generosos.

Los parlamentos peninsulares están en estos momentos trabados en discusiones internas sobre motivos bélicos. En Portugal, el primer ministro Almeida ha justificado ante la cámara de diputados la indefinida postergación de las elecciones, fundándola en la inconveniencia de agitar al país mientras la república sostiene una guerra ardua contra Alemania, en Africa.

El señor Almeida añadió que los contingentes del ejército portugués se hallan listos para ir a los campos de batalla en Europa y demostrar así la valiosa colaboración que Portugal puede prestar a su aliada Inglaterra y a las demás naciones que combaten por el derecho y la justicia.

En España se discute el asunto de la neutralidad. El diputado Rodés pidió nuevamente al gobierno que se discutiese en las cortes el concepto que el gobierno tiene formado sobre cuál debe ser la orientación internacional de España ante el conflicto europeo.

La insistencia del señor Rodés en que se inicie en el congreso el debate sobre la neutralidad, dió motivo a una interesante discusión, en la que tomaron parte las principales personalidades de la política española.

El jefe del gobierno, conde de Romanones, que contestó al señor Rodés, insistió también en afirmar que considera peligroso iniciar ese debate, y que juzga muy prudente no comenzarlo hasta que quede completamente legalizada la situación económica del país. Añadió que después de aprobada la obra de reforma de la hacienda, del señor Alba, está dispuesto a aceptar toda clase de interpelaciones sobre la neutralidad.

En vista de esa contestación, el señor Rodés pidió a los jefes de las minorías que explanen su opinión.

Maura, como partidario de la neutralidad, declaró que el gobierno debía pronunciarse explícitamente al respecto.

Los jefes de las minorías reformista, republicana y radical se adhirieron al pedido de Rodés.

Dato declaró que, si fuese miembro del gobierno, se opondría a ese debate.

Los integristas manifestaron que consideran como sumamente peligrosa la cuestión, por lo cual creen que no debe ser tocada por el momento en las cortes.

El presidente del consejo, en vista de la diversidad de pareceres de las minorías, declaró que considera tambin inoportuno el momento para debatir la cuestión; pero ofreció que ella se realizaría antes de cerrar las cortes, aunque sin fijar plazo.

Frente occidental

Bombardeo de Chambly por los aviadores franceses. — Duelos de artillería. — Batalla de Ablaincourt, ventajosa a los franceses. — Fracaso de los ataques británicos en Le Sars. — Incendio de la estación de Cerisy por los alemanes. — Protesta del gobierno belga. — Hundimiento del "Arabia". — Inglaterra se propone arreglarse comercialmente con Noruega.

PARIS, noviembre 9. — Los comunicados oficiales sobre operaciones en territorio francés, indican lo siguiente:

En la noche del 6 al 7, nuestros aviadores lanzaron 1.200 kilogramos de explosivos en el aeródromo Frascaty y 1.200 en la estación militar de Chambley. Nuestras bombas dieron en el blanco.

Al norte del Somme, al este de Saillysel, nuestra artillería dispersó algunos grupos de soldados enemigos.

Al sur del Somme, la noche transcurrió con relativa calma. El enemigo bombardeó nuestro sector de la fábrica de azúcar de Ablaincourt.

El enemigo bombardeó violentamente las posiciones que conquistamos ayer. Nuestras baterías contestaron eficazmente.

Bombardeamos las tropas enemigas que marchaban al este y al sudeste de Chaulnes.

El total de prisioneros hechos ayer asciende a 659, entre ellos 11 oficiales.

En la orilla derecha del Mosa hubo una lucha de artillería, especialmente violenta en las regiones de Damloup y Douaumont.

PARIS, noviembre 9. — Apareció la siguiente nota oficiosa:

Al sur del Somme, a pesar del viento, de la lluvia y del barro profundo, las tropas del general Michelet obtuvieron serias ventajas, reduciendo la saliente molesta de Ablaincourt, fuertemente defendida, y terminando el desborde de Chaulnes por el norte, operación que había principiado el 21 de octubre con la toma del bosque.

El ataque, emprendido muy enérgicamente, después de un intenso trabajo de artillería contra las posiciones enemigas del bosque de Chaulnes, al sur de Berny, hundió las defensas alemanas en un frente de 4 kilómetros.

Las operaciones del mes de octubre habían llevado a los franceses a las orillas oeste y norte de Ablaincourt, y a algunos centenares de metros de Pressoire, de donde se lanzó, por la mañana, la infantería, protegida por tiros de barrida.

A pesar de la violenta resistencia y número de organizaciones defensivas, la primera parte de la acción llevó a los franceses hasta el camino de Chaulnes a Berny, al centro de Ablaincourt y Pressoire.

La lucha fué particularmente dura en las orillas de Ablaincourt, donde se tuvo que arrebatar una galería en serpentina y un sistema de trincheras potentes que contenían un abrigo de ametralladoras y reductos.

El sistema fué conquistado mientras la segunda ola terminaba la organización y limpieza y se apoderaba de numerosos prisioneros, y en tanto que la primera pasaba Ablaincourt y Pressoire penetrando 300 metros en Ablaincourt, después de un combate en el cementerio de Gomiecourt, donde una serie de nuevas y potentes defensas había quedado establecida. Antes de mediodía, el cementerio pertenecía a los franceses, que avanzaban todavía y pasaban la refinería.

Todos los objetivos fueron alcanzados y hasta pasados. La línea francesa queda ahora paralela al ferrocarril de Chaulnes a Peronne, extendiéndose en 1.500 metros desde ese punto a la aldea de Marchelepot, situada a la misma distancia de Pressoire, a 1.100 metros al norte de Chaulnes.

Simultáneamente se realizaron progresos entre Les Boeufs y Sailly.

El balance de los cuatro meses de batalla del Somme es el comentario más elocuente sobre el vigor y la regularidad de la ofensiva de los aliados.

LONDRES, noviembre 9. — Esta tarde se publicó el siguiente comunicado oficial británico:

Al norte del Ancre, los alemanes bombardearon violentamente anoche las posiciones británicas al oeste de Beaumont-Hamel. Los alemones realizaron sin éxito una incursión en nuestras líneas.

La artillería enemiga se mostró activa contra todo nuestro frente al sur del Ancre.

En el resto del frente no ocurrió nada nuevo.

El tiempo continúa tempestuoso.

NUEVA YORK, noviembre 9. — De Berlín anuncian que el estado mayor alemán publicó el siguiente boletín:

Al norte del Somme la lucha durante todo el día no pasó de tener una moderada intensidad. Entre Lesars y Gueudecourt los ataques nocturnos británicos fracasaron bajo nuestro fuego.

Al sur del Somme los franceses atacaron nuestras posiciones a ambos lados de Ablaincourt. Nuestros destacamentos, que habían logrado avanzar en la parte sur de Ablaincourt, se vieron obligados a retroceder. Perdimos la aldea de Pressoire.

En el ala norte del frente del ataque el enemigo fué rechazado.

En la región del Mosa hubo recíprocos y animados cañoneos.

AMSTERDAM, noviembre 9. — De Berlín anuncian lo siguiente con carácter oficial:

El lunes por la noche una escuadrilla aérea alemana atacó el campamento militar francés situado al oeste del bosque de Gressaire. También atacó el bosque de Celestius, al norte de Cerisy. En las carpas y cuarteles estallaron varios incendios.

Otra escuadrilla aérea atacó el gran depósito de municiones de Cerisy, donde había una larga serie de trenes estacionados.

La estación de Cerisy es el centro de aprovisionamiento de municiones de Francia. La estación está rodeada de almacenes.

La estación se incendió, extendiéndose el fuego a los almacenes. Uno de éstos voló. Además de eso, se pudieron oir muchas explosiones.

Cerisy fué escenario de un gran incendio.

Los emplazamientos de reflectores fueron atacados por nuestros bravos aviadores, quienes emplearon para ello sus ametralladoras.

Las enormes nubes de humo salidas del depósito de Cerisy llegaron hasta 9.000 pies de altura.

Otras escuadrillas alemanas arrojaron bombas en 20 locales donde se encontraban acuartelados los rusos.

Pudimos observar numerosos incendios.

Las obras del ferrocarril en Prepart, Amiens y Longeau, fueron dañadas.

En la línea de Amiens a Pont-de-Metz arrojamos 110 bombas de 1 libra, destruyendo un tren en marcha.

PARIS, noviembre 9. — Informan de El Havre que el gobierno belga resolvió protestar ante los gobiernos neutrales por la deportación de los belgas y su empleo de fuerza en las usinas alemanas y en los trabajos militares de Verdun.

LONDRES, noviembre 9. — En la sesión de la cámara de los comunes el primer ministro, Mr. Asquith, anunció que Mr. Henderson había sido nombrado ministro de pensiones.

Esta tarde ha prestado juramento en su oficina, como lord mayor de Londres, sir William Dunn.

EN EL MAR

LONDRES, noviembre 9. — El almirantazgo británico publicó el siguiente boletín:

El vapor "Arabia", de la Peninsular and Oriental Line, fué torpedeado sin aviso y hundido en el Mediterráneo, el lunes a mediodía.

El "Arabia" trasportaba 437 pasajeros, entre los que iban 169 mujeres y niños.

Todos los pasajeros fueron salvados por varios buques auxiliadores.

No se tiene noticia de dos maquinistas, los que se cree perecieron en la explosión.

Los otros tripulantes se salvaron.

LONDRES, noviembre 9. — Se anuncia que el vapor norteamericano "Hawaien Columbian", de 8.579 toneladas, pide socorro por radiogramas diciendo que un submarino lo cañoneó.

LONDRES, noviembre 9. — Se ha permitido hacer pública la noticia de que el almirantazgo británico recibió a las 7 p. m. del jueves, angustiosos llamamientos radiográficos, enviados por el vapor norteamericano "Columbian", el que comunicaba haber sido atacado por dos submarinos, uno de los cuales lo estaba cañoneando.

No se conocen detalles finales.

El "Columbian" pertenece a la American Hawaien Steamship Company y procedía de Brest. Su último viaje fué de Boston a Saint Nazaire.

LONDRES, noviembre 9. — Se ha sabido que la nota de Noruega a Alemania insiste en el mantenimiento de la prohibición contra la presencia de submarinos beligerantes en aguas noruegas. Se hace resaltar que dicha disposición no va dirigida especialmente contra Alemania, sino que se aplica a todos los beligerantes.

La nota es de tono moderado y allana el camino para ulteriores negociaciones.

LONDRES, noviembre 9. — Fueron hundidos por submarinos los siguientes vapores: ingleses, "Seatone" y "Bradley Hill"; noruegos, "Varuland" y "Reime".

ESTOCOLMO, noviembre 9. — Inglaterra está mostrando más interés que nunca en conseguir un arreglo comercial con Suecia.

Las autoridades comerciales británicas no insisten ahora en el establecimiento de un bloqueo que ponga en sus manos por completo la situación; y están dispuestas a aceptar el plan de concluir convenios aislados con cada gremio comercial que se comprometa a dar garantías de no hacer reexportaciones a Alemania.

Frente oriental

Combates ventajosos a los rusos en el sector de Lamuntelu y en Ostrowolus. — Acción de la escuadra otomana en Kecova. — Muerte de Enrique de Baviera. — Batalla del Cerna. — Bombardeo de Constanza por los rusos. — Confirmación del triunfo ruso en Talghes. — Los rumanos pierden posiciones en Bodza. — Mantienen sus éxitos en Prahova. — Los franceses en Katerina. — La flota griega con bandera de Francia.

PETROGRADO, noviembre 9. — Los comunicados oficiales rusos dan el siguiente resumen de las operaciones en territorio nacional:

En el Stochod, en la región de Sitovitchi y en la de Ostrowolus, las tentativas del enemigo para aproximarse a nuestras líneas fueron frustradas por nuestro fuego.

En la región boscosa de los Cárpatos, al oeste de Tartarov, se libró un combate aéreo entre nuestros aeroplanos y una máquina enemiga. Uno de nuestros aparatos fué derribado. El alférez aviador Lagutenko pereció y el estado del oficial observador Weisman es desesperado.

Al sur de Dornawatra realizamos nuevos avances. En la región al oeste y al sur del monte Lamuntelu llegamos hasta la sección del valle de Besterce, que se extiende desde Belbor hasta Holl.

En dirección a Ognoto (Cáucaso) los turcos, con un batallón, iniciaron una enérgica ofensiva, pero fueron rechazados.

NUEVA YORK, noviembre 9. — Anuncian de Constantinopla que se publicó en esa capital el siguiente comunicado oficial:

En el Cáucaso: En nuestra ala derecha se libraron con éxito varias escaramuzas.

En el ala izquierda rechazamos varias tentativas de reconocimientos enemigos.

Entre el 4 y el 5 de noviembre atacamos por sorpresa la isla Kecova, que durante largo tiempo fué un lugar de cita de los bandidos que bajo la protección de la flota enemiga asolaban y saqueaban nuestras costas. Matamos un centenar de bandidos y tomamos algunos prisioneros, quienes serán ahorcados.

Un aeroplano enemigo fué derribado en las cercanías de Esmirna; los ocupantes cayeron al mar y no se pudo salvarlos.

Nuestros voluntarios derrotaron un destacamento enemigo cerca de Felaie. Más tarde dos batallones de refuerzo enviados rechazaron completamente al enemigo, infligiéndole pérdidas considerables; las nuestras fueron insignificantes.

NUEVA YORK, noviembre 9. — De Viena hacen saber que el estado mayor austriaco publicó el siguiente boletín sobre la campaña de Rusia:

Frente del archiduque Carlos:

Cerca de Tartarow derribamos, en un combate aéreo, un biplano ruso.

En el frente del príncipe Leopoldo de Baviera no se produjo ningún hecho nuevo.

NUEVA YORK, noviembre 9. — De Berlín informan que el estado mayor alemán publicó el comunicado siguiente:

En el frente del mariscal príncipe Leopoldo de Baviera no ocurrió nada nuevo.

AMSTERDAM, noviembre 9. — Comunican de Munich que el príncipe Enrique Leopoldo, sobrino del rey de Baviera, murió a consecuencia de las heridas que sufrió en el campo de batalla.

EN LOS BALCANES Y TRANSILVANIA

LONDRES, noviembre 9. — De Salónica informan que el estado mayor serbio publicó el siguiente comunicado:

Ayer hubo gran actividad de artillería, pero las acciones de infantería carecieron de importancia.

PARIS, noviembre 9. — Se ha publicado el siguiente comunicado oficial sobre la lucha en los Balcanes:

Los serbios rechazaron tres ataques búlgaros en el Cerna. Los búlgaros se vieron obligados a regresar a sus trincheras dejando numerosos cadáveres en el terreno.

NUEVA YORK, noviembre 9. — De Sofía anuncian que el estado mayor búlgaro publicó el siguiente boletín:

En la curva del Cerna la situación no ha sufrido modificación. Hubo animados cañoneos en esa zona.

En el frente macedónico se realizaron débiles y recíproceas acciones de artillería y encuentros de avanzadas.

Los aviadores enemigos se mostraron activos detrás de nuestro frente, pero no obtuvieron resultado.

En el Danubio se efectuaron cañoneos.

En la isla de Golem, cerca de Kalafat, nuestra infantería destruyó varias barcas.

NUEVA YORK, noviembre 9. — De Sofía anuncian que el estado mayor búlgaro publicó el siguiente boletín:

En la Dobrudja se libraron encuentros insignificantes.

En las costas del mar Negro reinó calma.

La flota rusa causó grandes daños en Constanza durante los bombardeos del 2 y 4 del corriente.

NUEVA YORK, noviembre 9. — De Viena dan cuenta que el estado mayor austriaco publicó el siguiente boletín:

Frente del archiduque Carlos:

Al sur y al sudeste del paso de Szurduc rechazamos los ataques rumanos.

Cerca de Spini y al sudoeste de Predeal obligamos nuevamente a retroceder al enemigo.

A ambos lados de la carretera de Botza volvimos a apoderarnos de todas las posiciones que habíamos perdido.

Al noroeste de Tulghes los rusos obtuvieron nuevos éxitos y nos quitaron algún terreno.

NUEVA YORK, noviembre 9. — De Viena informan con carácter oficial que en el frente de Albania no aconteció nada importante.

NUEVA YORK, noviembre 9. — De Berlín comunican que el estado mayor alemán publicó el siguiente comunicado:

En el sector de Tulghes se volvió ayer a combatir violentamente y el enemigo obtuvo otras pequeñas ventajas.

En el paso de Bodza los rumanos fueron desalojados de parte de las posiciones en las alturas que conquistaron los últimos días.

En el paso de Tatarhavas rechazamos los ataques enemigos.

Cerca de Spini desarrollamos aún más nuestro éxito y aumentamos el número de prisioneros.

En la Dobrudja no ocurrió nada de especial importancia.

En la Macedonia, en la saliente del Cerna, los ataques enemigos resultaron infructuosos.

En los frentes de Belasica y el Struma hubo gran actividad de artillería.

BUCAREST, noviembre 9. — El gobierno rumano publicó el siguiente comunicado:

Al oeste de Moldavia no aconteció nada nuevo.

En el valle de Buzeu, en Tablabutzi, Bratocea y Predelus hubo cañoneos.

En el valle de Prahova se realizó una violenta acción de artillería. Rechazamos un ataque de la infantería enemiga.

En el resto del frente transilvánico la situación no ha cambiado.

A lo largo del Danubio se realizaron tiroteos y cañoneos.

En la Dobrudáa avanzamos hacia el sur.

Los hidroaeroplanos enemigos atacaron Sulix. Derribamos una máquina enemiga e hicimos prisioneros al piloto y al oficial observador.

PETROGRADO, noviembre 9. — El gobierno dió esta tarde a la publicidad un comunicado que dice así:

En la Transilvania, en dirección a Predeal y al Alt, los ataques enemigos continúan.

Al este del valle del Jiul el enemigo, reforzado, reanudó la ofensiva.

LONDRES, noviembre 9. — Un despacho de Atenas anunciando que parece cierto que las potencias de la Entente ejercen presión sobre el rey Constantino para que éste cumpla su promesa de apoyar el movimiento antibúlgaro. El gabinete griego continúa deliberando sobre la situación.

ATENAS, noviembre 8. — Se anuncia que la flotilla de torpederos griega ha sido tripulada por marineros franceses.

Las legaciones de los paises aliados admiten que las exigencias hechas anoche al jefe del gabinete por los ministros francés y británico, son de carácter grave.

Por su parte, el señor Lambros reconoce la gravedad de esas exigencias y ha anunciado que consultará al rey y al gabinete, al respecto.

Las tropas francesas ocuparon la población de Katerini y que el comandante en jefe de la flota aliada, vicealmirante du Fournet, ha destinado la flota ligera griega para el servicio de vigilancia de las costas.

Los buques de dicha escuadra enarbolarán bandera francesa y estarán tripulados por marinos franceses.

SITUACION MILITAR

LA ACCION ITALIANA FUE SORPRENDENTE Y NO SORPRESIVA — COMO SE REALIZARON LAS CONQUISTAS DE FATJI, VOLKONJATE, FRIPIDO, ETC., HASTA CASTAGNAVIZZA — LA LINEA AUSTRIACA DE RESERVA CONVERTIDA EN LINEA AL FRENTE — EL GENERAL BOROEVIC PROCESADO — EL REGIMEN DE DESGASTE.

A medida que se van adquiriendo pormenores sobre el modo cómo el comando y las tropas italianas llevaron a cabo las rápidas operaciones de la última ofensiva—que tan victoriosa ha resultado para las tropas del rey Víctor Manuel—se comprende que, más bien que sorpresiva, fué sorprendente.

La conquista de Fajti fué un salto de tres kilómetros de empuje a fondo. Toda la bravura y todo el desesperado gasto de metralla que desplegaron los austriacos no bastaban a contener a sus atacantes.

El camino que divide Locvizza de Fajti fué pasado en menos de dos horas.

Al llegar a los pies de las colinas de Fatji la infantería y los bersaglieri saludaron con grandes hurras las terribles y mortíferas descargas de las ametralladoras austriacas.

Y acto continuo los batallones italianos asaltaron la posición, que horas más tarde caía en su completo poder.

Desde Fajti la avalancha humana bajó precipitadamente envolviendo la posición de Volkonjate en dirección al Monte Frigido (Vippacco), interponiéndose en las dos líneas austriacas, que sorprendidas por el ímpetu devastador de los adversarios, tuvieron que replegarse.

Al mismo tiempo otras columnas italianas alcanzaban el Frigido, al oeste de Biglia, reuniéndose con el ala izquierda que tenía su punto de apoyo en San Grado di Merna y que operaba en los alrededores de las cuestas 123 y 126.

Esa posición es una de las más poderosas del Carso.

Las tropas del centro atacaron simultáneamente Castagnavizza (que en los mapas austriacos figura con el nombre de Kostanjevica), ocupando el primer grupo de casas y dominando a los caminos que de Castagnavizza irradian en toda dirección.

En estas circunstancias, un fuerte viento noroeste obligó a paralizar el avance.

En Castagnavizza los austriacos han organizado formidablemente la defensa, con un gran número de baterías de tiro pesado.

La anterior línea de reserva austriaca, que arrancaba desde Ranziano, al sur de Biglia, contando la selva de Vinisce, y que se extiende frente a Castagravizza, Brestovizza y Duino, se ha transformado a raíz del avance italiano, en una primera línea.

Sucesivos ataques de infantería no lograron debilitar el frente italiano que permanece inconmovible.

Los ataques de infantería fueron rechazados con facilidad. Los italianos, en algunos sectores, lograron ocupar zonas parciales, en las que se consolidaron inmediatamente.

Decíamos que la sorpresa de los austriacos sólo fué muy relativa.

En efecto, en los últimos días de octubre, y accediendo a los insistentes pedidos del general Boroevic, quien reclamaba auxilios, el archiduque Federico, generalísimo de los ejércitos austriacos, efectuó una inspección del frente italiano, en la cual empleó tres días. El archiduque que interrogó a los jefes de los distintos sectores, visitó minuciosamente las posiciones, estando siempre acompañado por el general Boroevic. El generalísimo austriaco se preocupó principalmente de la conservación de las líneas defensivas de Trieste y Laibach, a donde envió numerosas tropas frescas, gran cantidad de artillería de mediano y pesado calibre, y mandó triplicar el número de las ametralladoras. En total, los austriacos hicieron lo posible para parar el golpe que esperaban.

De todo esto resulta que el revés experimentado por los austriacos equivale a una demostración de la superioridad de la máquina militar italiana y de la incapacidad en que se encuentran de resistir con los medios de que disponen. Para resistir con esperanzas de éxito la embestida italiana, sería necesario un gran desplazamiento de fuerzas del frente oriental, y ya se sabe que esto es imposible.

Se afirma que el general Boroevic ha caído en desgracia y que se ha ordenado una investigación para establecer las responsabilidades, pues el comando supremo austriaco satisfizo todos los pedidos que se le dirigían. Se atribuye la derrota a deficientes disposiciones estratégicas adoptadas por el comandante en jefe del ejército del frente julíano.

En los círculos militares austriacos se dirige a Boroevic el cargo de falta de previsión, especialmente por la pérdida de los montes Veliki, Kribach, Pecinka, Volkovniac y Faitihris, verdaderos bastiones que dominan el valle de Vippacco y el camino de Oppacchiasella a Castagnavizza.

Sea de ello lo que fuere, lo importante, como hecho actual y positivo, es que el éxito continúa acompañando a las tropas de Cadorna, y que este general es digno émulo de Joffre en la dirección de la campaña que le está encomendada.

Son estos hechos, y los que vienen ocurriendo en los demás frentes, los que han suscitado una especie de alarma en Berlín y Viena. Se empieza a perder la fe en la descontada superioridad de los comandos germánicos, que no puede prevalecer contra la campaña de desgaste emprendida por los coligados occidentales. Cualesquiera que sean las apreciaciones de los jefes teutones, para tranquilizar a la opinión sobre la suerte de los imperios, alegando que sus frentes no han sido rotos, ello es que hombres que, por su posición, están al cabo de lo que ocurre, aseguran del modo más enfático que los aliados no persiguen ninguna victoria agobiadora en el Somme. Aseguran que no les importa no realizar un avance de diez pies más. Sostienen, sin embargo, que mientras mantengan los aliados la supremacía en lo referente a la cantidad de hombres, derrotarán a sus enemigos por el simple procedimiento del desgaste.

Todas las informaciones están acordes en que los recursos en hombres de los aliados son tan grandes, que por el simple peso del material de guerra que ese número es capaz de producir, el genio militar teutónico queda eficazmente anulado.

Los políticos y los militares británicos citan el hecho de que por primera vez en la historia un ministro de guerra alemán ha admitido públicamente la superioridad de la artillería enemiga y de qué, al mismo tiempo, ha pedido adopten desesperadas medidas para remediar los efectos de la disminución de hombres en Alemania.

Los militares británicos tienen presente esto, cuando repiten que el objeto principal de la ofensiva del Somme no es avanzar, sino matar alemanes.

Frente austro-italiano

Evacuación de Raccogliano por los austriacos — Los italianos abandonan puestos en Cima de Bocche — Combates de artillería y aviación en el Carso — Batalla en Jamiano — Los italianos en Castagnavizza — Actividad del aprovisionamiento austriaco.

ROMA, noviembre 9. — El ministerio de guerra italiano publicó el siguiente comunicado sobre las operaciones territoriales:

La artillería del enemigo se mostró activa en el Trentino, en el monte Pasubio y al pie del monte Vanoi.

En las faldas de Cima de Bocche, evacuamos nuestros puestos de observación, que habían sido casi completamente destruídos por la artillería enemiga. La evacuación se llevó a cabo a fin de evitar pérdidas inútiles.

En el Carso la artillería enemiga dió pruebas de especial actividad en la zona del monte Faiti y en dirección a Baicomalo. La nuestra contestó eficazmente.

Continuamos recogiendo una considerable cantidad de botín abandonado por el enemigo durante su reciente derrota. Ayer encontramos una batería de campaña, compuesta de cuatro piezas, una de ellas de 37 milímetros.

En el Isonzo inferior los aviadores enemigos arrojaron bombas en las mismas localidades de siempre, matando a dos personas e hiriendo a varias.

Uno de nuestros hidroaeroplanos arrojó bombas en las obras de defensa enemigas en Punta Saldore, a la entrada de la bahía de Pirano.

NUEVA YORK, noviembre 9. — De Viena anuncian que el estado mayor austriaco publicó el siguiente boletín relativo a las operaciones en Italia:

En el distrito de Gorizia continúa la calma.

En el frente de Fleimstal los batallones italianos realizaron ataques aislados en Col Bricon.

En Cima de Bocche rechazamos al enemigo y tomamos tres oficiales y 50 soldados prisioneros y dos ametralladoras.

Ayer por la tarde los aviadores enemigos arrojaron bombas en Rovigno, Parenza y Cittanova, sin causar el menor daño material ni víctima alguna.

Nuestros aeroplanos persiguieron a los enemigos. El teniente Drakulic derribó a uno de los aparatos italianos en alta mar, cerca de un grupo de torpederos enemigos. Nuestros aviadores atacaron a los torpederos y éstos se retiraron en dirección a las costas enemigas.

Anoche un aviador enemigo lanzó bombas cerca de Umago, sin resultado.

Nuestros hidroaeroplanos arrojaron anoche bombas en los puntos de importancia militar de Vermegliano y Monfalcone, obteniendo resultados excelentes. Nuestros aparatos regresaron indemnes.

ROMA, noviembre 9. — Se publicó el siguiente comunicado del ministerio de marina italiano:

En la tarde de ayer escuadrillas de aeroplanos italianos y franceses efectuaron un reconocimiento ofensivo en la costa enemiga.

Unas bombas fueron lanzadas con resultado útil sobre la estación de aviación de Arenzo y los flotantes de uso militar colocados en el puerto de Cittanova.

A pesar del fuego intenso de la defensa antiaérea y del contraataque emprendido por hidroaviones enemigos, todos nuestros aviadores regresaron indemnes.

Unos hidroaviones enemigos arrojaron sin resultado alguno varias bombas sobre nuestros torpederos, que regresaron también indemnes a sus bases.

ROMA, noviembre 9. — Noticias de Insbruck dicen que el combate en la parte meridional de las líneas del Carso, ha continuado. El sector de Jamiano no ha llegado a ser el punto central de la lucha.

MILAN, noviembre 9. — Se sabe que los diarios austriacos y alemanes han anunciado con pocos días de intervalo el hundimiento del acorazado Regina Margherita en aguas de Spezia, un desastre en el crucero Libia y una explosión en el crucero Quarta.

Estas noticias carecen en absoluto de fundamento.

Llegan las siguientes noticias del Carso:

Nuestras patrullas se encuentran cerca de las primeras casas de Castagnavizza, localidad que si bien se encuentra aún en poder de los austriacos ha perdido para ellos todo su valor.

El centro de abastecimientos de los austriacos ha sido transportado de la primera línea donde se hallaba, a Temnizza, esto es, varios kilómetros más atrás.

Los prisioneros confiesan que las ba-

las experimentadas por el 5.o ejército austriaco son mayores esta vez que las que sufrió en la anterior ofensiva.

La intensidad de nuestros golpes puede ser medida por el hecho de que contrariamente a lo que se producía en nuestro anterior avance, el enemigo no ha podido realizar contraataques generales.

ROMA, noviembre 9. — Por noticias procedentes de Udine se sabe que la impresión sufrida por los tudescos, a consecuencia de su reciente derrota en el Carso, es indeclinable. Según los prisioneros declaran, sus jefes no se explican aún el por qué de su fracaso, ya que se procedió a la defensa con el más estricto discernimiento.

El tiempo ha mejorado, y los austriacos en previsión de un nuevo avance italiano se apresuran a enviar refuerzos; se nota un intenso movimiento de trenes, transportes automóviles y un activo tráfico para el aprovisionamiento de las retaguardias; este movimiento es con frecuencia interrumpido por los tiros de nuestra artillería.

Los austriacos se han propuesto reponerse de la sangría que se les ha aplicado y trabajan febrilmente en las obras de refuerzo, en la unión de los atrincheramientos y en levantar vallas de alambre, según un nuevo sistema que acaban de inventar. Sólo se libran de vez en cuando algunos duelos de artillería.

En los valles de Adige y Travignolo los ataques intentados por los austriacos con la intención veleidosa de estorbar las operaciones italianas, han sido vigorosamente rechazados.

LONDRES, noviembre 9. — Anuncian de Roma que los austriacos evacuaron Raccogliano y toda la saliente N. O. del Vippach.

La gallina sufragista

Un difundido semanario porteño acaba de publicar un dibujo espiritualísimo y de rigurosa actualidad. Trátase de un emocionante drama de gallinero. La escena se desarrolla en un corral, donde se ve un cacharro para el agua de las aves, un nido repleto de huevos, una gallina rezagante y de maneras masculinas y un gallo apocado, marchito y de pobre plumaje. El dibujante trata el asunto en momentos en que la airosa gallina se dirige a la puerta del gallinero en tren de juerga. Su marido—el gallo—pretende seguirla. Y ella, abriendo tamaño pico y echando chispas de indignación por los ojos, se encara con su consorte y le manda en tono imperativo:

—¡Vuélvase, vuélvase! Métase en el nido y empólleme esos huevos.

Como decimos, el asunto no puede ser de mayor actualidad. El feminismo está en estos momentos sobre el tapete. Tres sucesos de importancia se han producido en las últimas horas en el mundo: La intervención de unos cuantos miles de mujeres en la elección presidencial norteamericana; un pedido de las damas feministas argentinas al ministro de instrucción pública para que una feminista sea nombrada vocal del Consejo Nacional de Educación, y la profesión de fe feminista del socialismo rojo, recientemente divulgada por su órgano de publicidad. De los tres asuntos, el más grave es el último, puesto que las concesiones del marxismo son tan amplias en esta materia que reducen la condición del hombre a la precaria condición del gallo del cuento.

Si se acepta la teoría del partido socialista, con la que parece que sus hombres están satisfechísimos, llegaremos a desenlaces más dramáticos que los del gallinero y abundarán casos en los que al pretender el marido seguir a su mujer que se dirige al bar a jugar una partidita de billar, ésta se molesta y manda con tono imperativo:

—¡Vuélvase, vuélvase! Dele el biberón al chico, arregle la cocina y cuide que no se corte la espuma del puchero.

La ruleta de Quilmes

Un fallo comentado

QUILMES, noviembre 9. — Es objeto de comentarios desfavorables, en esta ciudad, el fallo que ha dictado ayer la justicia platense, en el asunto del casino balneario de Quilmes, donde, como se recordará, fué sorprendida en pleno funcionamiento una ruleta por la policía de investigaciones.

Por ese fallo el juez resuelve sobreseer la causa, fundándolo en que el casino tenía personería jurídica y no es posible individualizar a los responsables de la infracción.

Son extraordinarios estos fundamentos; primero, porque el gobierno de la provincia al conocer la sorpresa del garito había expresado que se retiraría, al casino, la personería jurídica, y segundo, porque no ofrece tal dificultad la individualización de los infractores, ya que cuando la policía sorprendió la ruleta estaban presentes, dirigiéndolo todo, los propietarios de la casa que se denominan presidente y secretario de la institución.

Por el mismo fallo el juzgado ordena devolver todos los objetos secuestrados por la policía, muebles, ruleta, mesas, fichas, etc., que constituyen el cuerpo del delito, cosa que no ordena la ley y que es contraria a todo procedimiento, pues significa autorizar a la ruleta para que siga funcionando, bajo el amparo de un fallo absolutorio que es una garantía de impunidad.

POLICIAS BRAVAS

EL NUEVO ATENTADO EN ZÁRATE

Pasiva actitud de la jefatura

Apenas pasa día sin que algún hecho insólito cometido en la campaña de la provincia de Buenos Aires no atraiga el comentario sobre esos pueblos sometidos a la omnímoda voluntad de agentes y comisarios, en relación a su vez, con el poder central de la provincia. Ayer publicamos una serie de concretos que nada dejaban qué desear en cuanto a servir de corroboración a lo dicho anteriormente.

Hoy nos llegan de Lima, jurisdicción de Zárate, detalles de otro bárbaro atropello en la persona de un modesto ciudadano, cuyo único delito era el de figurar en las filas radicales de la localidad. Este ciudadano, llamado José Demaría, fué reducido a prisión, sin causa justificada ni previo aviso, por el subcomisario Elizalde, azote de aquéllos alrededores. Una vez preso, en el mismo local de la subcomisaría fué sometido a tormentos inquisitoriales, sin descontar el brutal apaleamiento ni el baño prolongado de agua fría.

Abusos de esta índole, a cargo de igual funcionario, han sido denunciados por la prensa independiente sin resultado alguno. Con todo, no ha sido posible evitar que el comisario de Baradero, señor Stangnaro, se trasladara a Lima para instruir el sumario correspondiente. Mero formulismo que seguramente no dará margen a la merecida destitución del terrible subcomisario.

Demás está decir que los atropellos consignados, verdadero anacronismo en nuestra época, llevan el "visto bueno" del oficialismo imperante. De otro modo no se cometerían, pues apenas conocidos de las primeras autoridades se procuraría adoptar las medidas represivas del caso, impidiendo que quebranten tan abiertamente la justicia quienes debieran resguardarla por todos los medios; no como ahora, en que se los acoge con un silencio equivalente a una ratificación.

Esta subversión de valores sociales, políticos y morales es la que va tornando imposible la vida en la campaña bonaerense.

La higiene en los mercados

A diario se acentúa el descontento de las familias por el poco aseo que se observa en los mercados del municipio, y la frecuencia con que estas quejas se producen son razonables, según lo hemos podido constatar.

La falta de higiene en los mercados es, con raras excepciones, general; pocos son, en efecto, los establecimientos de esa naturaleza que observan con alguna prolijidad las ordenanzas municipales vigentes al respecto.

Choca a primera vista en el interior de los mercados el tufo maloliente que emana de los puestos de carne y peces en especial, al extremo de producir náuseas al transeúnte, no siendo raro los casos en que las señoras que concurren a hacer sus compras se ven en la necesidad de correr de un puesto al otro con el pañuelo a la nariz, cuando no salir de un mercado para luego abandonar otro, molestadas por el olor repugnante de los despachos.

Los bancos y mesas que en ellos se utilizan para el desmenuzamiento de las reses, son en todos de un tipo común, de madera cubierta con latón.

Estos bancos y mesas tienen en la conjunción de las partes ranuras muy abiertas en las que se acumulan poco a poco pequeñas partículas de cebo, carne, hueso y tierra que con la humedad de la sangre forman una substancia que en descomposición abunda en miasmas nocivos que expandiéndose en el ambiente redunda en un constante peligro para la salud pública.

Menores carentes de la noción alguna de higiene y en absoluta despreocupación atienden la limpieza de esos útiles, la que efectúan con agua fría, jabón algunas veces y las más con sucios pedazos de arpillera, método enteramente ineficaz para los fines que se desean y que en razón de su simplicidad hacen de toda manera imposible la desaparición de esos resíduos dañosos al organismo.

Siendo estos hechos de incumbencia de la superintendencia de mercados, urge que ella se preocupe en hacer desaparecer a la brevedad esas malas prácticas viciosas y rutinarias. Aparte de lo mucho que dejan que desear, comportan, repetimos, un serio peligro para la salud pública, peligro que en no pocas ocasiones se constata en enfermedades originadas por el mal estado de los elementos de la alimentación.

Como medio preservativo del deplorable estado higiénico de los mercados, procedería que a los dueños de puestos de carnes y peces, se obligara a hacer la limpieza de las mesas de despacho y de desmenuzamiento, bancos de transporte y sierras, con agua caliente, jabón y cepillos apropiados como asimismo el lavado de los pisos.

Si la inspección se efectuara con un criterio más estricto, no se verían las piletas de los mercados cubiertas sus paredes de baldosa por eterna capa de moruna mugre y las que en vez de usarse únicamente, según su objeto, en el lavado de las verduras, son utilizadas a la vez para el lavado corporal y de ropa interior de mujeres, hombres y niños de propios y extraños a los mercados.

Comisión de Fondos y Caminos

En la reunión de ayer, la comisión nacional de caminos de la ley Mitre, ha resuelto emprender las obras de arreglo de caminos en los siguientes puntos: Colonia Dora a la Jewish Colonization, Santiago del Estero, accesos a estación Erize, F. C. Sud, camino inmediato a Meridiano V. F. C. Oeste, camino a la estación Villa Iris, F. C. Pacífico y ampliación de obras en el camino de Santa Cecilia a San Eusebio y accesos a Manantiales Grandes, de la zona del ferrocarril Central Argentino, valor total de pesos 15.000 moneda nacional.

Accedió a la contribución de materiales, al vecino de General Alvear, don Alejandro Carrique, para que construya un puente en el camino real de Bolívar a 25 de mayo y a la comisión de fomento de Arequito, para reparar el puente sobre el río Carcarañá, en el camino de Arequito a Armstrong.

Ordenó a su oficina técnica lleve a cabo los estudios de las obras que correspondan para mejorar los caminos de acceso a las estaciones Puán y Tres Cuervos y construcción de un puente sobre el arroyo Sosa en el camino de Vilela hacia Del Carril.

Asimismo tomó conocimiento de los depósitos hechos por las empresas acogidas a la ley 5315, de la contribución para el fondo de caminos por el último ejercicio, de acuerdo con el siguiente detalle:

Ferrocarril Sud. . . .	$	750.000:00
Ferrocarril Pacífico. .	„	626.425.16
Ferrocarril Central Argentino	$	150.000.00
Ferrocarril Rosario a Puerto Belgrano . .	„	24.430.23
Ferrocarril Nordeste Argentino	„	2.402.10

LA PESCA DEL PEJERREY

Solicitudes referentes a la veda

Los concesionarios de las lagunas del sur de Buenos Aires y algunos pescadores de Avellaneda se han dirigido respectivamente al gobierno platense y al ministro de obras públicas, solicitando la corrección del decreto que fija en cuatro meses la veda para la pesca del pejerrey.

Entienden, erróneamente por cierto, dichos interesados que bastaría dos meses de veda para permitir su procreación ya que, según ellos, el desove de este pescado termina generalmente en octubre.

La riqueza pesquera de la provincia, como se sabe, ha sufrido serios quebrantos por la forma como se han entregado a la explotación las lagunas bonaerenses. Suerte de venero propicio para premiar determinados servicios políticos han servido admirablemente para levantar fortunas particulares, mientras el producto se iba aniquilando al punto de quedar casi completamente agotado.

Determinó el conocimiento de ello, la disposición que ahora se desea ver derogada. Pues, únicamente la veda podría salvar la industria de su liquidación definitiva, a la cual encontrábase por desgracia abocada.

Creemos así, por todo esto, que la medida en vigor debe mantenerse, no dándose lugar a las solicitudes de referencia que pueden ser lo mejor intencionadas del mundo, pero que a la postre resultan perjudiciales y contraproducente su favorable resolución.

Ecos Parlamentarios

A la hora de costumbre, llegó a su despacho de la presidencia del senado el vicepresidente de la nación, doctor Luna, a quien acompañaban el señor Guzmán Rodríguez, prosecretario del senado y el señor Adolfo Luna, hermano del vicepresidente.

Esperaban en antesalas al vicepresidente de la nación, varias personas que deseaban saludarlo.

El doctor Luna recibió esta tarde la visita de varios senadores y también algunos diputados, departiéndose sobre diversos tópicos relativos a leyes en gestión y proyectos que se encuentran en las comisiones.

Manifestó el vicepresidente mucho interés por conocer diversos proyectos de ley, relativos a mejoras de las provincias, en lo que se refiere a vías de comunicación, obras públicas y leyes que beneficien sus producciones, en el sentido de un mayor desarrollo.

DIPUTADOS

Del lado de la cámara de diputados hay mayor actividad, pues se está hermoseando la casa con una pintada exterior general.

ECONOMIAS

El secretario, señor González Bonorino, ha resuelto por razones económicas, y con el aplauso de todos los legisladores que todo trabajo que pueda realizarse en la casa se haga así.

Y tan excelente resultado ha dado la medida, que el señor González Bonorino, con un gasto ínfimo, ha conseguido el arreglo de numerosos muebles, máquinas y otros útiles.

Uno de los muebles más claros y cuyo arreglo se creía que debía hacerse fuera de la casa, eran los sillones, cuyo costo oscila entre 130 y 150 pesos.

La secretaría ha resuelto que las reparaciones se hagan en la casa, en un taller ad-hoc, y hemos podido comprobar, con las cuentas a la vista, que arreglados los muebles y colocado un nuevo cuero y algún otro detalle, el costo de cada sillón nuevo, completamente nuevo, sale alrededor de 25 pesos. La economía realizada en este solo renglón, dada la cantidad de estos muebles que hay en la casa, importan varios miles de pesos.

Dr. Augusto de Oliveira Galvao

SU VISITA A LA PENITENCIARIA NACIONAL

Como ya lo adelantamos en nuestra edición anterior, realizó ayer tarde una visita a nuestra Penitenciaría Nacional, el distinguido abogado brasileño doctor Augusto de Oliveira Galvao.

El doctor Galvao, fiscal público en la ciudad de Penedo, la más importante del Estado de Alagoes, ha emprendido, en goce de licencia, un viaje de estudio a Río de Janeiro y Buenos Aires, proponiéndose particularizarse en lo referente a regímenes penitenciarios, en práctica en ambas capitales. A su regreso presentará al gobierno de aquel estado brasileño un proyecto sobre mejoras carcelarias, fruto de las observaciones recogidas en el curso de su viaje.

En la entrevista que con el doctor Oliveira Galvao tuvimos, nos manifestó ante todo el agradecimiento que le merece el gentil recibimiento que le fué dispensado por el director de la penitenciaría, doctor Manuel Padilla, quien luego le acompañó, junto con el alcaide y jefe de la sección penal del establecimiento, señor José Olave, en una detenida visita por todas las reparticiones del mismo, suministrándole ampliar informaciones al respecto.

Nos hizo observar el doctor Galvao que el sistema penitenciario de nuestra cárcel es el auboniano mixto, en que el penado alterna la vida celular aislada con la común del taller. La eficacia de este sistema, en lo que a la regeneración del individuo hace, queda demostrada por el porcentaje mínimo de reincidencias que arrojan las estadísticas; en nuestro caso del 3 o'o, lo que coloca a la penitenciaría nacional en uno de los primeros rangos entre los establecimientos correccionales del mundo mientras que en el Brasil el mismo porcentaje no es inferior a 15 o.o y en Italia al 10 o.o.

Los códigos brasileros instituyen el régimen carcelario celular, pero este no se lleva a efecto en la práctica, pues comprobadas las deficiencias e inconvenientes del mismo se le substituye por el de prisión mixta o común.

Llamóle al pronto la atención, en el curso de su visita, el buen aspecto físico de los penados, que revela al mismo tiempo que la escrupulosidad de la higiene que se les impone la bondad del alimento que se les suministra.

En cuanto a los trabajos de los mismos en los talleres se manifestó admirado de su variedad e importancia, sobre todo en la sección imprenta. La impresión de los boletines oficial y judicial que entre nosotros realiza la repartición que nos ocupa, está a cargo en el Brasil de oficinas nacionales, cuyo funcionamiento es en extremo oneroso.

En nuestro país la suma que en el presupuesto asigna para la impresión de dichos boletines es de 69.900 pesos anuales, percibiendo mensualmente por la venta de ellos el estado 32.000 pesos.

Las cárceles brasileñas carecen de talleres tipográficos; y podemos adelantar que el doctor Galvao dedicará en su informe una buena parte al estudio de las ventajas que su implantación reportaría en aquella nación.

En Río de Janeiro la institución penitenciaria no ha llegado al perfeccionamiento, debido principalmente a las deficiencias del vetusto edificio que ocupa; sin embargo tanto en ella como en la de Pernambuco funcionan actualmente talleres de tipografía, encuadernación y carpintería.

La escuela que en nuestra penitenciaría funciona bajo la dirección del doctor Porfirio Rodríguez, con un personal docente de 21 profesores, fué objeto también de elogios por parte del distinguido huésped. Nos manifestó que en su país solo se da en las cárceles instrucción primaria y profesional, la que no alcanza la importancia que entre nosotros asume. No existen allá las clases de dibujo, y la música solo se enseña en la penitenciaría de Pernambuco.

El aspecto alegre de la prisión, que tanto contrasta con las pinturas de la novela francesa, como el intenso desarrollo de la jardinería en la misma, motivaron de su parte manifestaciones de encomio.

La biblioteca de la escuela, cuyos volúmenes se facilitan a los penados asombróle por la cantidad y selección de las obras con que cuenta, entre las que figuran con otras de los mejores criminalistas franceses e italianos, la Medicina Legal del doctor Afranio Peixoto y las Memorias del doctor Esmeraldine Bandeira, profesor de derecho criminal en Río de Janeiro; ambos autores, brasileros.

Los más vivos aplausos le mereció la práctica de las exhibiciones cinematográficas que se da a los penados en la tarde de los días sábado y las conferencias con proyecciones luminosas que periódicamente se realizan a cargo de los profesores de la escuela. Considera que las primeras lo son contribuyen a romper la monotonía de la vida del preso proporcionándole una distracción moral, sino que también [illegible] de una poderosa acción educativa.

Bueno es dejar constancia al mismo tiempo del celo del director de la escuela, doctor Rodríguez, quien personalmente procede a la selección de los films, que luego han de proyectarse ante los penados.

El doctor Oliveira Galvao nos manifestó asimismo que si bien sigue en sus determinaciones los dictados de la escuela francesa crítico-sociológica, que no considera la pena como un medio de corrección o de regeneración del individuo, sino como una simple defensa de la sociedad, que se realiza por la coacción moral que se ejerce sobre las personas dotadas de tendencias criminales, está de acuerdo con los plausibles esfuerzos de la dirección de la Penitenciaría Nacional, tendiente a la regeneración del preso por la educación que se les da en el establecimiento.

Por último nos agregó que la impresión general recogida en su visita de ayer es de que los brasileros tienen en nuestro régimen carcelario una fuente de muchas enseñanzas.

UN PLEITO QUE DURA MAS DE CIEN AÑOS

Los bienes del presbítero Juan José Rojas

INTERESANTE HISTORIA DEL LITIGIO

En la historia de las instituciones jurídicas de Roma, cuna de la ciencia del derecho, no se menciona el caso de un pleito que haya durado un siglo. El procedimiento judicial, aun en las cuestiones más intrincadas como la "posessio" y la "reivindicatio", ajustado a reglas prácticas de extrema sencillez, era eminentemente expeditivo. El magistrado encargado de administrar justicia oía a las partes y si el pleito no ofrecía mayores complicaciones dictaba a continuación el fallo, basado en los preceptos fundamentales: "ueminen non laedere" "suum cuique tribuere". Cuando la exposición de las partes daba lugar a duda con respecto a la justicia en que se informaba la reclamación, el prétor podía designar un "judex" o "arbiter" para decidir en la cuestión. En ambos casos, no se apelaba al procedimiento del expediente y de ahí se explica tal vez la celeridad con que se resolvían los asuntos en la Roma primitiva.

Como todas las ciencias, el derecho ha evolucionado con el progreso de la humanidad. La aparición de nuevos casos ha dado origen a la creacción de nuevas reglas jurídicas y ha producido, como consecuencia forzosa y lógica, una complicación en la administración de la justicia.

No debe así juzgarse como cosa del otro mundo que un pleito dure cien años; el hecho se produce con harta frecuencia en la legislación moderna, y una prueba de la veracidad de este aserto la acaban de dar nuestros tribunales en una tercería de dominio referente a las fincas ubicadas en la calle Moreno 360 al 400 y esquina de Defensa 302 al 340. Los antecedentes de este pleito son los siguientes: El doctor Carlos María Urien, como ejecutor testamentario del presbítero doctor Juan José Rojas, entabló aquella acción en el juicio que seguía el arzobispo de Buenos Aires contra el doctor Dardo Rocha y otros sobre reivindicación de los expresados inmuebles. El tercerista adujo que el presbítero Rojas falleció en el año 1799, bajo testamento y codicilo públicos, otorgados el 21 de agosto del mismo año. El presbítero Rojas designaba en su testamento albacea a Juan José de Rocha, a quien facultó además a designar sucesor para después de sus días. Esta designación no fué hecha nunca. Como albacea de Rojas, Rocha tomó posesión de los bienes del causante y entre las cláusulas testamentarias existía una que mandaba fundar dos escuelas con el producto de las fincas de la calle Moreno y Defensa antes referidas. El cabildo de Buenos Aires en 1812 suplantó a Rocha con el doctor Felipe Arana, en virtud de no haber dado cumplimiento a esa cláusula. El doctor Arana desempeñó sus funciones hasta 1817, en que fué Rocha repuesto en el cargo, previo convenio en el que se obligó a la inmediata construcción de las escuelas. El albacea Rocha falleció en 1821, siendo reemplazado en ese carácter por su hijo político Félix José Castro y su esposa Luisa Rocha, quienes instituyeron únicos y universales herederos a su hija Luisa Rocha de Castro y a sus nietos Juan José de Rocha y Camila e Isidro Quesada.

En el testamento los albaceas declararon como únicos bienes de la sucesión la casa en que había fallecido Rocha, otra enfrente, ambas en la calle de La Paz, hoy Reconquista, y tres casitas contiguas, en el barrio de San Nicolás, no aludiendo al albaceazgo del presbítero Rojas, que el causante desempeñaba, ni a los bienes de su administración.

Allá por los años 1847 a 1850 los hijos del nuevo albacea, don Félix José Castro se trabaron en pleito con sus primos don Isidro y doña Camila Quesada. La contienda terminó en virtud del reconocimiento de que la finca calle Moreno y Defensa era de propiedad de la sucesión del presbítero Rojas, que administraba don José María Castro.

Don Félix José de Castro falleció el año 1842, en Río de Janeiro. Sus hijos dividieron la herencia y la de su esposa, doña María Luisa Rocha, en 1857, sin que se hiciera alusión alguna a la finca de la calle Moreno y Defensa.

La administración que tuvo José María Castro, desde 1840 a 1848, pasó según el tercerista a doña Isabel Sudblad y así sucesivamente a diversos herederos hasta llegar al doctor Dardo Rocha. Ha tenido este albaceazgo una serie de incidencias, entre las que figuran dos acciones entabladas: una en 1884 por el Consejo Nacional de Educación y otra más tarde por la curia eclesiástica, sobre reivindicación que fué transada con los herederos de los albaceas de Rojas.

En circunstancias de hallarse pendiente de aprobación este convenio, se presentó el doctor Urien, nombrado ejecutor testamentario del presbítero Rojas, deduciendo en el pleito tercería de dominio sobre las fincas de la calle Moreno y Defensa. Los demandados opusieron diversas excepciones dilatorias: defecto legal en el modo de promover la demanda, falta de personería, transacción y cosa juzgada.

En la sentencia suscripta ayer por el juez doctor Seeber, por la secretaría Castellanos, se rechazan sin costas las defensas deducidas y se intima a los demandados para que contesten la demanda dentro del plazo legal.

Los inmuebles, objeto de este pleito secular, son, como puede verse en los grabados que ilustran estas líneas, de construcción primitiva y están ocupados por pequeños comercios. La finca que da a la calle Moreno se halla contigua a la Facultad de Derecho; su techumbre, a la antigua usanza, es de tejas y ostenta un pequeño altillo de madera. La de la calle Defensa ha sido modernizada y posee dos pisos. En ninguna de ellas se han instalado las escuelas a que se refiere el testamento del presbítero Rojas.

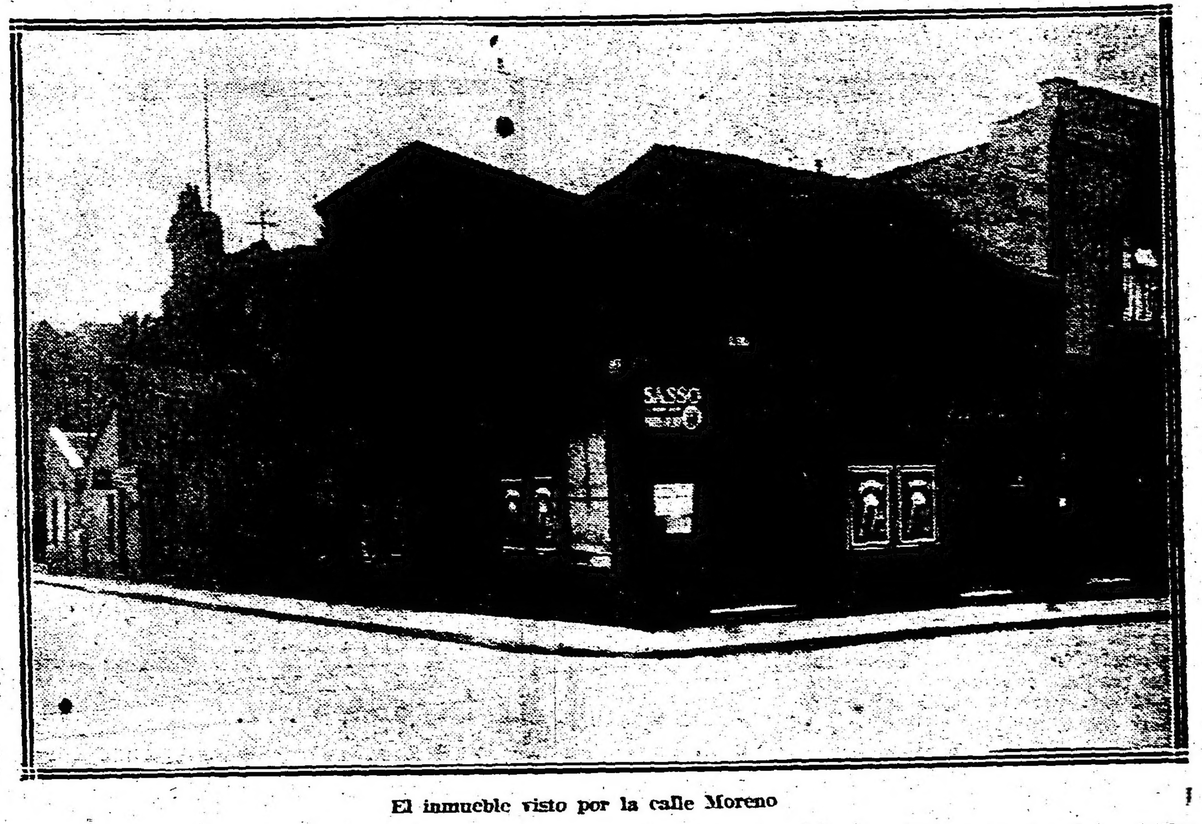

El inmueble visto por la calle Moreno

Y visto por la calle Defensa

AVENTURA POLICIAL EN CATAMARCA

Una pesquisa interesante

CATAMARCA, noviembre 9. — Anoche le sucedió una aventura cómica a la policía de esta capital.

"Calchaquí", diario radical, denunció que ahorrando sobre la sed de la población la municipalidad había hecho concesiones clandestinas de agua para riego a altos personajes oficialistas.

Comentábase este escándalo cuando anoche la empresa del cinematógrafo recibió una cinta para exhibir el sábado próximo. Se trata de la lucha entre un ladrón de levita y Sherlock Holmes.

La empresa, por vía de reclame, hizo fijar carteles que decían solamente "Ladrón", dejando el misterio y la explicación para después.

La policía creyó que se trataba de algún pasquín "ordenado por el partido radical" contra los que han usado del agua de riego ilegalmente y armó un formidable escándalo, tomando presos a los muchachos que pegaban los carteles, al engrudo y a los carteles.

Hoy a las once de la mañana, cuando la policía vió la película que se titula "Ladrón" y que eran sucesos acaecidos en la imaginación de un inglés, autor del film cinematográfico, pusieron en libertad a los muchachos, al engrudo y a los carteles.

La población estuvo alarmada toda la noche por la pesquisa policial que Sherlock Holmes hizo hace muchos años en Londres.

Caballos para Francia

En el vapor Amiral G. de Lamonaix que sale hoy de nuestro puerto, con rumbo a la Plata a completar su cargamento y que continuará viaje mañana con destino a Burdeos va una nueva remesa de 420 caballos consignados al gobierno de aquella nación.

NOTAS POLICIALES

HOMBRE HERIDO DE BALA

Hecho misterioso

A las 12.40 a. m., del día de hoy, un agente de la comisaría 25a., halló en un terreno baldío de la calle Portela entre Echandía y Zubiría a un sujeto que interrogado, manifestó llamarse José María González.

El herido manifestó que en circunstancias que transitaba por ese paraje en dirección a la quema de las basuras, de una de las casas allí vecinas, le fué hecho un disparo, cuyo proyectil fué a herirlo en la espalda.

Para su asistencia y en estado muy grave, González fué trasladado al hospital Teodoro Alvarez.

La comisaría nombrada ha dado comienzo al sumario y se encuentra trabajando activamente para esclarecer este hecho, que resulta misterioso. También se ha dado conocimiento de él al señor juez de instrucción doctor Lucas Luna Olmos.

LAS MALAS MADRES

Criatura abandonada

En la calle Bolivia 4222, vive la mujer Isabel C. de Liendo, quien habiendo colocado un aviso en los diarios ofreciéndose para la crianza de un niño, recibió la visita de una mujer desconocida, quien le dió a su cuidado una criatura del sexo masculino, conviniendo que le pagaría 50 pesos mensuales; la desconocida dió un domicilio falso.

Habiendo transcurrido cinco meses, sin que la mujer se presentara, ni a pagar ni a recoger su hijo, la Liendo denunció el hecho en la comisaría 37a., quien trabaja activamente para dar con la mala madre.

ACCIDENTE

En la esquina de Callao y Tucumán, el menor Víctor Simonetti, que cruzaba la calzada fué embestido por el automóvil de alquiler número 1373, que conducía el chauffeur José Crespo.

El menor fué derribado al pavimento y sufrió lesiones en la pierna izquierda y pómulo derecho.

El chaffeur se encuentra detenido en la comisaría 5a.

RIÑA

En la esquina de las calles General Urquiza y Pavón, por resentimientos anteriores se trabaron en riña los sujetos Santiago Oreste, Arturo Ramírez y otro que logró fugar.

De resultas de la refriega el primero de los nombrados resultó lesionado en la cabeza.

El transeunte Juan Luzachi, que intervino para separarlos también resultó con una lesión de carácter leve en la pierna derecha.

La comisaría 20a. ha iniciado el sumario y practica averiguaciones para detener al prófugo.

EN UN ALMACEN

En el interior del almacén General Paz 2300, a raíz de un cambio de palabras que sostuvieron Irineo Ortiz, domiciliado Cuba 2565 y otro sujeto que aun no ha sido detenido, aquél fué lesionado en la mano izquierda con una pesa que le arrojara el prófugo.

La lesión que presenta Ortiz es de carácter leve.

La comisaría 29 que intervino en el hecho ha iniciado el sumario correspondiente.

ROBOS Y HURTOS

Enrique Brunana denunció en la comisaría 3a. que durante la noche del 7 del actual autores desconocidos valiéndose de llave igual o ganzúa penetraron al inmueble deshabitado Chilibert 1195 y substrajeron las cañerías del gas y aguas corrientes que valúa en 30 pesos.

—Ernesto F. Scanavino, director de la escuela industrial sita en la calle Lavalle 3837, denunció e nla comisaría 11a., que anoche autores desconocidos penetraron al taller de automóviles de ese establecimiento y substrajerón dos magnetos Boch de alta tensión, los que valuó en 500 pesos.

—Domingo Grassi, domiciliado Piedras 1848, denunció en la comisaría 14 que ayer durante las horas de la tarde autores desconocidos le substrajeron de su domicilio ropas y alhajas que estimó su valor en 300 pesos.

—En la comisaría 37, se encuentra detenido el menor Raymundo Fernández, acusado de haber hurtado un farol alimentado a alcohol del alumbrado público en las calles Terrada y Tequendama.

—José de Soto Saez, ha denunciado en la sección 2a. que autores ignorados durante su ausencia le han substraído de la pieza que ocupa en la casa de hospedaje sita Victoria 456 ropas y objetos que valuó en 100 pesos.

Instrúyese sumario.

LOS MALOS SIRVIENTES

Pedro M. González, domiciliado Alsina 2458, denunció en la comisaría 8a. que ayer entre 12.30 a 1 p. m. un sujeto que tomó como mucamo le hurtó ropas y objetos por valor de 60 pesos, desapareciendo inmediatamente.

La comisaría aludida instruye el sumario correspondiente.

DETENIDOS

Se encuentran detenidos en jurisdicción de la sección 20 dos sujetos y un menor acusados de haber hurtado de la zapatería que Guillermo Pascuarelli posee en Boedo 1490, dos pares de botines.

La mercadería le fué secuestrada a los detenidos.

AZUCAR

AZUCAR refinada pilé, Refinería Argentina, el kilo. . . . . . . $ 0,58

AZUCAR primera molida superior, el kilo . . . . $ 0,52

AZUCAR primera molida extra, el kilo . . . . $ 0,48

AZUCAR terciada, el kilo, pesos. . . . . $ 0.44

ESPECIALIDADES

AZUCAR refinada en pancitos, Refineria Argentina, el cajón de 10 kilos bruto, pesos 5.80

AZUCAR refinada molida, especial para almíbar, compotas, postres, etc., el kilo. . . . . $ 0,65

AZUCAR refinada impalpable, el kilo pesos. 0,80

FLORIDA Y BARTOLOME MITRE — THE SOUTH AMERICAN STORES — GATH & CHAVES LD. — BUENOS AIRES, LONDRES, PARIS. — FLORIDA Y BARTOLOME MITRE

DEPARTAMENTO DE COMESTIBLES

DE VILLA DEVOTO

El Skating Club de esta localidad activa los preparativos para la velada social que tendrá lugar en el salón San Carlos el 11 del corriente mes.

Entre los números del programa preparado al efecto figuran uno a cargo del violinista señor Caldora y otro de guitarra por el señor Morales.

FESTIVAL

La comisión directiva de la sociedad Cooperadora de la Escuela número 6 del C. E. 19, "Nuestros Niños", activa los preparativos para el festival que celebrará en el salón "Presidente Roca", Rivadavia 3753, el día 11 del actual, y cuyo beneficio realiza esta sociedad a favor de los niños de dicha escuela. El programa a desarrollarse es el siguiente y estará a cargo de los alumnos del conservatorio musical "Fracassi" D'Andrea:

Primera parte. — 1.o Mozart "Il Flauto Mágico" (2 pianos). 2.o Mendelssohn, "Canzone di Primavera", por las señoritas Amanda Nava y Gigina Cantiello. 3.o Drdla, "Hey Haj", ejecutado en el violín por el niño Emilio Napolitano. 4.o L. Denza, "Lorna", canto por el señor Emilio Muzzey. 5.o Mendelssohn, "Rondón Capriccioso", op. 14, por la señorita Nélida Perazza. 6.o Tonadillas por la niñita Pilar Ozóres, "La Perlita". 7.o A. Dirak, Humoreske; C. Sarasate, Zapateado, violín, señor Federico Dávila Miranda. 8.o Monti, "Czarda", mandolines y piano, por las señoritas Irma Lebrero, Teresa De María, María E. Castigliano y señor Alfonso De María.

Segunda parte. — 1.o Verdi-Liszt, "Rigoletto" y "Paraphran", señorita Amalia Cruz. 2.o Couplets por la niñita Zulema Paz. 3.o Sarasate, "Romanza Andaluza", ejecutada en el violín por el señor Ernesto Pizzoni. 4.o Entrega de un pergamino al doctor Belisario Roldán, por la niña Ida Borgogno y alumnas de la escuela número 6 del C. E. 19. 5.o P. Morlacchi, "Il Pastore Svizzero" (flauta), señor Carlos Pisati. 6.o Poesía del doctor Belisario Roldán, recitado por el niño Alberto Ferriol. 7.o Thomas, Mignon "Non Conoscio" (canto), señorita Elvira Carrique Iriarte. 8.o Erler Schutz, Arabesques sindes, Thémes de Strauss, señorita Elvira Presutti.

Tercera parte. — 1.o Bellini Thalberg, "Norma" (2 pianos), señoritas Gigina Cantiello y Amanda Nava. 2.o "Anillo de Hierro", canto por la niñita María Eugenia Giménez. 3.o al Fracassi, "Improviso", b) Drdla, "Tarantella", conjunto de violines por Paolantonio Iris, Juan Carlos Ceretti, Agustín Obelleyra, Carlos Marrazzo, Pedro Svampa, Roberto Sarezki, José María Miranda, Federico Dávila Miranda, Víctor P. Volpini, Cayetano Giamprieto, Pedro Blassi, Raúl Capato, Gabino B. Grimblat, Esteban Inzero, Alfredo Rocatagliata, Gabriel Altomaro, Bondian Juan, Juana Cilero, Justa Dela Cámara, Aquiles Orambur o, Emilio Pelaria Suarez, Ernesto Pezzoni, Arturo Franchini Scotti, Paulina Puntel, Roberto Castelli, Enriqueta Dufour, Francisco Sgromo.

4.o Minuet, bailado por las niñas Elena Rizagalaba, Sara Kan, María Gumman y Gildora Alzate. 5.o Gounoud, "Mirella" (vals), canto por la señorita Beatriz Lombardi. 6.o Dúo por las niñitas Zulema Paz y María Eugenia Giménez. 7.o Final, una cinta cinematográfica.

Durante el acto se hará entrega de un pergamino al doctor Belisario Roldán.

ASAMBLEA

En el local central de la comisión "Pro Defensa Vecinal", avenida Entre Ríos 126 tendrá lugar mañana viernes, a las 8.30 p. m., una asamblea extraordinaria para tratar el punto de la pavimentación de dicha avenida. A continuación el doctor Carlos F. Melo dará una conferencia "Sobre el alcance e interpretación de la ley 7091 y de la forma condicente a subsanar sus deficiencias".

CURSO GRATUITO DE TAQUIGRAFIA

Será habilitado nuevamente el curso de taquigrafía que se dictaba en el local Rioja 850. Este curso empezará a dictarse desde el 15 del actual, los días martes, jueves y sábados. Se reciben inscripciones de 8 a 9 p. m., hasta el día de la inauguración.

ESTAFA

En la comisaría 24 el chauffeur Saturnino Escudero ha denunciado que un pasajero que condujo le abonó el importe de un viaje valor de 11 pesos con un ficha de metal parecida a una libra esterlina, la que hizo valer como tal.

La seccional aludida practica las diligencias del caso para dar con el estafador.

HALLAZGO DE UN FETO

En un filtro de las obras de salubridad sito en la calle Salguero 3081, ha sido hallado por un agente de la sección 41 un feto del sexo femenino. La comisaría aludida practica averiguaciones para saber quien lo arrojó a las cloacas y ha dado conocimiento del hecho al juez doctor De Oro.

Visitas a las escuelas

Continuando su jira de inspección, los miembros del consejo escolar 3.o, visitaron ayer la escuela elemental núm. 10, que con tanto acierto dirige el profesor señor Julio Sedano Acosta.

Como en las escuelas visitadas anteriormente, el inspector técnico, señor Ernesto Salas, interrogó a los alumnos de las diversas secciones de grados, comprobando una sólida preparación, buenas condiciones de competencia en el personal docente, y los resultados de la acción directiva, fácil de apreciar, si se considera la uniformidad en los procedimientos de enseñanza y la organización satisfactoria del establecimiento.

Al retirarse, las autoridades escolares felicitaron al director señor Sedano Acosta, por los resultados obtenidos en el corriente año.

CURSO DE SOCIEDADES COMERCIALES

Desarrollado a base de las conferencias del Dr. RAMÓN S. CASTILLO, profesor de Derecho comercial en las Universidades de Buenos Aires y La Plata y revisado por el mismo.

Respondiendo exactamente al programa de tercer año de la Facultad de Derecho.

APARECERA EN LA PRIMERA SEMANA DE NOVIEMBRE

En venta en la librería de ANTONIO GARCIA SANTOS

Moreno Esq. Bolivar.

Unión Cívica Radical

COMITE DE LA CAPITAL

Reunióse anoche este comité bajo la presidencia del doctor Bonifacio.

Se resolvió rechazar por improcedente el proyecto presentado por cinco señores delegados sobre cuestiones internas.

Se designó luego la siguiente comisión especial para el estudio e investigación de los hechos ocurridos en la sección 15: doctor Tomás de Veyga, doctor Amadeo E. Grandi, doctor Hipólito Leys, doctor Eduardo M. Tomaszewski y doctor Horacio González del Solar.

Las comisiones permanentes internas, quedaron constituídas en la siguiente forma:

Interpretación y reglamentos: doctor Servando A. Gallegos, doctor José O. Casás, doctor Leónidas Anastasi, señor N. Cervini y señor Joaquín Costa.

Interior: doctor Amadeo E. Grandi, doctor Horacio González del Solar, doctor Hipólito Leys, doctor José A. Amuchástegui y doctor Ario V. Pugnalin.

Electoral: doctor Ernesto H. Celesia, doctor Eduardo M. Tomaszewski, doctor José P. Tamborini, señor Lorenzo Caíno, Pedro J. Cremona, Juan José Ferrúa, Juan B. Peyrotti.

Hacienda: doctor José D. Ray, señor Juan B. Barnetche, ingeniero Víctor Sposa, señor Arturo Murray Brown, señor Antonio Inchausti.

Propaganda: doctor Eduardo Zorraquín, señor Luis M. Paso Viola, señor Luis A. Mela, doctor Obdulio Siri, señor Nicolás Bratosevich, señor Emilio J. Rimoldi, doctor Juan B. Bottinelli, doctor Rómulo B. Trucco, señor Arturo Baffico.

CIRCUNSCRIPCION 10.a

Balvanera Sur

La comisión directiva de este comité está citada para hoy, a las 8.30 p. m., con objeto de tratar varios asuntos.

SAN LUIS

SAN LUIS, noviembre 9.— Efectuó una reunión el comité radical de la provincia, con asistencia de los siguientes delegados: Doctores Alberto Quiroga, Marcelino Ojeda, Ernesto Borras, Diógenes Taboada, Basilio Clena y señores Francisco M. Concha, Arturo Reynoso, Moisés T. Sosa, Ernesto C. Espinosa, Francisco Esteves (hijo), Domingo Mandaluñoz, J. Acevedo Bertín, Francisco Quiroga, Francisco Crespo, Domingo Simon y bajo la presidencia del señor José M. Tissera y secretario H. Sosa.

Se resolvieron los siguientes asuntos: aprobar la carta orgánica y el reglamento interno; se resolvió la reorganización del partido en toda la provincia, acordándose que una comisión se entrevista con el señor gobernador sobre los asuntos ocurridos con motivo de la confección del padrón municipal y se elevará nota al ministerio del interior sobre la irregularidad del régimen municipal en todas las comunas; se nombraron las comisiones de hacienda y propaganda y se contestaron todas las comunicaciones recibidas, habiéndose fijado los días de reunión por intervalos de 12 días.

El pueblo esperaba con entusiasmo el resultado de las deliberaciones y se puede afirmar que ha sido un éxito.

INFORMACIÓN GENERAL

EX ALUMNOS DEL SALVADOR

El Centro Condiscípulos del Salvador, egresados en 1910, despues de la distribución de cargos verificada en las últimas asambleas, ha quedado constituído en esta forma:

Comisión definitiva. — Presidente: Uladislao A. Frías; vice primero, Héctor Colmegna; vice segundo, Aldo Scotto; tesorero, José R. Naveira; protesorero, Marcos Cildoz; secretarios: Aníbal E. Giusti, Mario Rodríguez Loredo. Vocales: Alberto Bernard, Luis A. Roca, Ernesto J. Vivanco, José Antonio Oría, Santiago Moyano.

Comisión de la biblioteca. — Director, Mario J. Olaciregui; secretario, Carlos Miguens. Bibliotecarios, Emilio Ferves, José Chisotti, Pedro Descroix, Juan A. Lúpoli, Carlos Stanchina.

Comisión de fiestas. — Presidente, Carlos Ma. Sojo; secretario, Enrique Caride; tesorero, Angel Santamarina. Vocales: Carlos Campomar, Eduardo Alemán, Aurelio G. Arzeno, Raúl O. Vacarezza.

Comisión de la revista. — Director, José Alberto Masi; subdirector, Juan Carlos Fourcade. Redactores: Miguel M. Esteves, José P. Fernández, Cosme Llames Massini, Juan Manuel Merlo, José Ma. Moyano.

Comisión de ejercicios físicos. — Presidente, Vicente del Río (pel...); secretario, Ricardo F. Daly (football); tesorero, Aristóbulo H. Durañona (tesis). Vocales: Oscar Means (ruby), Pedro Tilli (box), Oscar R. Beltrán (equitación), Juan Carlos Alonso (ajedrez), Raúl Fernández Llama (esgrima), Ernesto M. Aráoz (tiro), Luis Ma. Boerr (remo), Juan A. Massa (natación).

DEMOSTRACION

En la quinta Reinzi de Villa Urquiza fué servido un banquete en honor del oficial inspector de la división de investigaciones de la capital, señor Bautista Díaz, con motivo de su jubilación.

Concurrieron a la demostración, entre otros, los señores Carlos J. Costa, Luis Riccheri, Eduardo E. Santiago, Alfredo Calandra, Valentín Carnicero, Luis A. Brema, Arturo Zapa, Francisco Medina, Antonio Tallaferro, Juan J. Spinetto, S. M. Rinaldi, Luis Ramondi, Francisco Pannuccio, Ramón Lenzi, Agustín Ferrari, Leonardo Colombo.

ESCUELA DE MECANICOS

Los alumnos de este importante establecimiento de educación darán el sábado próximo, a las 8.30 p. m., en el salón de la Unione e Benevolenza, Cangallo 1362, una velada literario-musical, como terminación de los estudios en el presente curso.

Abrirá el acto un discurso pronunciado por el alumno Eduardo Herrero, representándose después "De la vida y sus pasajes" y "Persona buscada". En los intermedios, amenizarán el acto números de concierto y canto, a cargo de las señoritas Amelia Herrero, Hermelinda Montone y señor Arturo Navas.

La orquesta será dirigida por el profesor Tomás de Bassi.

TE BIELA

$ 1.30 la libra

Se remite a cualquier punto de la República

A. CLARK y Cía.

576 — Ada. PRESIDENTE ROCA

U. T. 3375 Ada.

CRONICA SOCIAL

Se celebró hoy antes de mediodía el casamiento de la señorita Marta Larguía con el ingeniero don Arturo Acevedo, en el templo de la Merced.

La ceremonia revistió hermosos contornos, congregando en el recinto sagrado un grupo numeroso de familias conocidas.

La novia lució en el acto un traje de raso blanco, de corte muy sencillo, con manto del mismo género y velo de tul. Su blonda figura, llena de suavidad y gracia delicada, mereció unánimes elogios.

Entró del brazo de su señor padre, doctor Facundo Larguía, siguiendo el novio con la señora Julia Elena Acevedo de Martínez de Hoz, de tafetán negro, con túnica de tul, gorra negra con penacho de plumas blancas y collar de perlas.

Luego venía el cortejo en la forma que ayer anunciamos.

Monseñor de Andrea bendijo la unión, a la que siguió la misa de esponsales.

Fueron padrinos la señora Lola Barrenechea de Larguía y el señor Adolfo Acevedo.

Durante el acto una orquesta ejecutó un escogido programa de música sagrada.

Estaban en el templo las señoras:

Susana Casares de Elobet, Julia Larrazábal de Acevedo, Lola Acosta de Acevedo, María Unzué de Alvear, Ana Mayobre de Green, Josefina Pacheco de Riglos, Carmen Alvear de Peña, María Luisa García Estrada de Aguirre, Sara García Lagos de Becú, Carmen Villate de Catelín, María Catelín de Campos, Mercedes Bengolea de Barrenechea, Rosa Amelia Barrenechea de Campos Urquiza, Carmen Oliden de Zuberbuhler, María Correa Morales de Saguier, Magdalena Murga de Peña, Elvira Gómez Molina de Ayerza, Elvira Urioste de Gómez Molina, Hortensia Aguirre de Leloir, Julia del Carril de Viale, Felisa Ortiz Basualdo de Alvear, Ana Teresa Ortiz Basualdo de Olazábal, Angela Unzué de Alzaga, María Urquiza de Blaquier, María Elina Peralta Alvear de Láinez, Josefina Achával de Cantilo, Stella Cabral Hünter de Ayarragaray, Carmen Molina de Bustamante, Mercedes Peña de del Carril, Susana Cabral Hünter de Naón, Dalmira Cantilo de Gallardo, Stella Morra de Cárcano, Cora Zemborain de del Carril, Corina Cabral Hünter de Calvo, María Cárcano de Basavilbaso, Delia Alvear de Ocampo, Rosario Estrada de Estrada, María Julia Martínez de Hoz de Salamanca, Aurelia Elía de Casabal, Mercedes Terrero de Méndez, Zulema Saavedra Lamas de Zuberbuhler, Felicia Dorrego del Solar, Adela Arning de Ayerza, Angélica García de García Mansilla, María Elina Harilaos de Vela, Elena Estevez de Estrada, Magdalena Bosch de Harilaos.

Señoritas: Beatriz Gallardo, Susana Basavilbaso, María Teresa y Clara Estrada, Susana Peralta Alvear, Ana y Carola Cárcano, Juana y Valentina Sáenz Valiente, Laura y Dolores Pacheco, Clara Becú, Ana María Green, Jovita y Rosa García Mansilla, Angélica y Paquita Ocampo, Carmen Zuberbuhler, Magdalena Bustamante, Susana Blaquier, María Elena Saguier, Angélica Gómez Molina, Marta Leloir, Alicia y María Ester Viale del Carril, Enriqueta del Solar Dorrego, Adriana Harilaos, María Adela Ayerza, Josefina Cantilo Achával, Susana y Ester Noceti, Carmen y Sara Navarro Viola, Justa Campos Urquiza, Mercedes y Josefina Guiraldes, Silvia y María Leonor Bosch Gramajo, María Cristina Méndez Terrero, Elisa Harilaos, Carmen Estrada Borbón, María Teresa y Mercedes Santamarina, etc.

⊙⊙⊙

El domingo 19 del corriente a las 3 de la tarde se efectuará la solemne inauguración del edificio que con destino a colegio acaba de levantar el Patronato de la Infancia en el parque de los Patricios.

Se debe esta obra en gran parte a la donación de 30,000 pesos hecha oportunamente por el Jockey Club, institución que además ha asignado un subsidio mensual de 5,000 pesos para sosten del establecimiento.

En la bendición del edificio serán padrinos el presidente del Jockey Club, señor Miguel Alfredo Martínez de Hoz y su señora Julia Elena Acevedo.

Usará de la palabra monseñor de Andrea.

⊙⊙⊙

Un verdadero acontecimiento será la presentación de la señorita María Magdalena Ezcurra en una fiesta de beneficencia que se anuncia para el 22 del corriente.

Hace ya algún tiempo que a la señorita de Ezcurra no se la escucha en público y los que conocen sus dotes admirables de cantante que exceden a su condición de aficionada para colocarla a la altura de cualquier celebridad artística, recibirán con íntima fruición esta noticia.

El deseo de secundar la noble acción de las cooperadoras salesianas ha inducido a la señorita de Ezcurra a brindar este regalo extraordinario a la sociedad porteña, en bien de los miles de niños pobres cobijados bajo la protección de la obra de Don Bosco.

La fiesta se efectuará en la fecha indicada en el Splendid Theatre.

Prestará su valioso contingente la señorita Adela Gramajo, que interpretará con su reconocido talento algunas poesías en francés y en español, números que harán digno "pendant" con los que tendrá a su cargo la señorita de Ezcurra.

Como se ve, no se necesita más para llenar una sala. Ayer mismo, al resolverse la fiesta en casa de la señora Enriqueta Alais de Vivot, presidenta de las cooperadoras salesianas, quedaron retenidas muchas localidades.

Los precios han sido fijados en 35 pesos, los palcos bajos, 30 los de balcón y 7 la platea.

Los pedidos deben hacerse por teléfono a los números 4313 avenida y 2340 avenida, y retirarlas en Reconquista 684.

A la reunión de ayer asistieron la presidenta de la comisión de fiestas señora Mercedes Bullrich de Casares y las señoras:

Magdalena Elía de Ezcurra, Silvia Fernández de Fernández, Amalia Arrotea de Muñoz, María Esther Cabral Húnter de Vivot, Silvia García Victorica de Casares, Susana del Campillo de Mitre, Susana Cabral Hunter de Naón, Blanca Campos Urquiza de Amadeo Artayeta, Leonor Cabral de Vivot.

⊙⊙⊙

Brillantísimo aspecto ofrecía anoche la sala del teatro Select, donde se celebraba la anunciada fiesta a beneficio de la Obra de Santa Filomena.

El concurso era de lo más escogido y una alegría comunicativa vinculaba a todos los presentes en un ambiente de grata sociabilidad. Pocas reuniones tan llenas de encanto y tan animadas como ésta.

El sorteo de la anunciada rifa determinó un momento de expectativa en la sala, pletórica de luz y de matices. Los pronunciamientos de la suerte eran seguidos con creciente interés.

El programa a su vez mereció francos aplausos en el transcurso de la velada, desde el principio al fin.

Un éxito completo, en suma, para las organizadoras, que han trabajado con encomiable celo y dedicación.

Nos piden ellas hagamos presente su agradecimiento a todas las personas que en alguna forma han contribuído al esplendor de la fiesta y sobre todo a las casas de Ghiso, Lambert Levy, Coven Lacloche, Fabre, Carassale, Wust, Simons, Chauvin, Intermeyer y Maple, que donaron joyas y objetos para la rifa.

Estaban anoche en el teatro las señoras:

Felisa Ortiz Basualdo de Alvear, Carmen Oliden de Zuberbuhler, Mercedes Pirovano de Rodríguez, Agustina Blaquier de Peña, María Elena Tomkinson de Pera, Josefa Anchorena de Madariaga, María Urquiza de Blaquier, María Aurelia Idiarte de Borda de Goyeneche, Delia Cobo de Rosas, Ernestina Guerrico de Carballido, Josefina Vedoya de Ocampo, Zulema Saavedra Lamas de Zuberbuhler, Luisa Saavedra Lamas de López Saubidet, María Salomé Freire de Iriondo, Josefina Achával de Cantilo, Adela Casá de Pearson, María Lorenza Zenavilla de Ramos Mejía, Rosa del Campo de Botet, Delia Gowland de Alvarez Toledo, Matilde Sánchez Elía de Méndez, Genoveva Lastra de Pellet, María Luisa Alvarez de Toledo de Broggi, María Luisa Cáceres de Astigueta, Celia Gowland de Chaves, Carlota Pontaut de Zárate, Amalia Silva de Pico, Sara Gayán de Hueyo, Marta Aladodeo de Hileret, María Eugenia Hueyo de Jofre, María Elena Mihanovich de Beláustegui, Sara Lacroze de Martínez de Hoz, Cristina Lastra de López Agrelo, Agustina Constanzó de Malaver, Mercedes Mantels de de Bruyn, María Taillade de Boussom, Ernestina Bustos Morón de Mantilla, Güillermina Médici de Uriburu, Jacoba Achával de Franchini, Ester Esnaty de Pearson, Ana Eloísa Achával de Roca, Lucrecia de la Torre de Obligado, Sofía Moutier de García, etc.

Señoritas: Mercedes Urquiza Anchorena, Amalia Chapeaurouge, Raquel Aldao, Carmen Carballido, Josefa Láinez, María Sara Hueyo, María Luisa Constanzó, María Cristina Méndez Terrero Isabel Ester Pearson, Celia y Susana Chaves Gowland, Elena Pellet, María Teresa y María Elena Pontaut, Susana Pearson, Paulina Gowland Buttner, Matilde Sánchez, Zulema Zuberbuhler, María Josefina y María Carmen Madariaga Anchorena, Carmen Zuberbuhler, Carmen y Alcira Quirno Costa, Adelia y María Teresa Lacroze Gowland, María Ignacia Moreno Hueyo, Josefina Madariaga Peña, Sara Hueyo, Dolores y Josefina Achával Riglos, Mercedes, María Teresa y Elena Santamarina, Silvina Cobo, Lucía de Bruyn, Hilaria Achával Lastra, Amalia Moreno, Leonor Piñero Stegmann, María Elena y María Angélica Berreta Moreno, María Luisa Boussom, Clara y María Teresa Estrada, Matilde Idiarte Borda, María Celina Castro Bustos, Nélida Villate Cano, Victoria Achával Rodríguez, Lía Saborido Wappers, Susana Blaquier, Josefina y Elena Ocampo, María Teresa Aldao Agote, Adela y María de la Torre, María Elena García Moutier, Mercedes Maschwitz, Beatriz Galardo, Marta Cantilo, Genoveva y Sara Molina, Lucía y Ana López Saavedra Margarita Bengolea, María Teresa y María Elena Centeno, Dora López Agrelo, Carmen y Edelmira Molina Carranza, Elena García Moutier, Sara Lamas, etc.

⊙⊙⊙

Se anuncia para el 19 del presente mes las regatas organizadas por el Yacht Club y que motivarán una interesante fiesta sportiva y social.

Después del torneo se servirá un té, cuyo producto se destinará a obras de beneficencia, bajo el patrocinio de una comisión de damas presididas por la señora Isabel Casares de Nevares.

⊙⊙⊙

El 27 del corriente será consagrado el enlace de la señorita Lucrecia Frers con el doctor Teodoro Moreno.

La ceremonia se verificará a las 9 de la noche, en casa de la novia, siendo padrinos la señora Victoria Díaz de Moreno y el señor Carlos Frers.

⊙⊙⊙

Se llevan adelante los preparativos para el "five o'clock tea" que se servirá el sábado en las terrazas del club y del hotel del Tigre, a beneficio de los pobres que protege la conferencia de San Vicente de Paul de la localidad.

Las clásicas regatas, que todos los años se efectúan en el río Luján, en la fecha indicada, contribuirán al mejor interés de la fiesta, que promete verse muy concurrida.

La comisión que preside la señora Mercedes Bullrich de Mosquera tiene ya anotados numerosos pedidos de mesas de nuestras principales familias.

Se ha fijado en 1.50 pesos el precio del te y en 3 pesos el de la entrada, exceptuando los socios del club, que tendrán en tal carácter acceso al local.

Las mesas pueden pedirse hasta mañana, de 10 a 12 m. y de 2 a 4 p. m., en Charcas 1733, donde la comisión de damas se reune con ese objeto.

⊙⊙⊙

A causa del mal tiempo ha sido suspendida la inauguración de la kermesse organizada por las damas de la Caja Dotal de obreras y que debía efectuarse esta noche en el Pabellón de los Lagos.

Si mañana se afirma un cambio propicio, se celebrará la primera reunión por la tarde, de 3 a 7.

El programa anunciado no sufrirá alteración alguna, cumpliéndose también, como estaba resuelto, el sábado y el domingo, siempre por la tarde. La reunión nocturna de hoy queda transferida para el lunes.

COPAS PARA PREMIOS
DE PLATA INGLESA SELLADA
CONTROLADA POR EL GOBIERNO INGLES

Constituyen una especialidad muy digna de tener en cuenta, los hermosos trofeos para premios de cualquier naturaleza, que tenemos en constante exposición.

La preferencia con que nos distingue la mayoría de los que desean adquirir copas de formas originales y novedosas, confirma la confianza que merece nuestro nombre en todo lo que es superior.

Agradeceremos una visita de comprobación.

Mappin & Webb

LA CASA DE MODA PARA REGALOS DE CALIDAD

28 - FLORIDA - 36 BUENOS AIRES

En el teatro instalado en los jardines circundantes del pabellón se ejecutarán números de variedades muy interesantes.

Los quioscos para las diversas secciones de la venta han sido construídos con toda elegancia y buen gusto en el interior del pabellón.

La entrada, como se sabe, ha sido fijada en tres pesos con opción al teatro y al te o refrescos. Las reuniones del sábado y domingo serán de carácter popular y la entrada costará un peso.

El quiosco de abanicos tendrá en venta una magnífica colección sobresaliendo algunos por la perfección del trabajo y la originalidad del dibujo. Estos abanicos han sido pintados por la señora Carmen Dormal de Olazábal y las señoritas Mercedes y Lola Elortondo Anchorena, Joaquina Isabel Oliver, Sara y Rosa Cranwell Ocampo, Inés Anchorena, Mercedes Santamarina, Florencia Lanús, Clara Ocampo, Susana Rodríguez Quintana, María Isabel Elortondo Anchorena y señores Horacio Butler Fernández y Héctor Basaldúa.

Este quiosco y el de cigarros y bebidas serán atendidos por las siguientes señoras y señoritas que vestirán trajes de españolas: María Julia Martínez de Hoz de Salamanca, Carmen Dormal de Olazábal y las señoritas Raquel Aldao, Antonia Quiñones de León, Adelia Acevedo y Amalia Chapeaurouge.

Con trajes de aldeana el quiosco de bombones será atendido por las señoritas:

Elina Culleń Crisol, Clara Becú, Carmen Quirno Costa, Carmen Carballido, Mercedes Guiraldes, Susana Labougle y María Luisa Bullrich.

En el quiosco de flores y objetos de arte, las vendedoras vestirán trajes de "soubrettes" Luis XVI y será atendido por las señoritas:

Magdalena Castro, Enriqueta del Solar Dorrego, Elisa y Teodelina Bosch Alvear, Mercedes Alvear y con trajes de holandesas las señoritas Josefina Cantilo Achaval, Angela Bidau Lastra, María Cristina Méndez, María Teresa Bosch Alvear, Manuela Lloveras, Adela Gramajo y Adriana Harilaos.

En el de dulces, vestidas de montenegrinas las señoritas:

Clara Acosta, Clara Ocampo, Sara y Rosa Cranwell y Beatriz Gallardo.

En la tómbola las señoritas: Silvina Cobo, María Elena Saguier, Lucía De Bruyn, María Carolina Harilaos, Zulema Cranwell y Elena Gramajo.

⊙⊙⊙

El 15 del corriente, a las 9.30 de la noche, se efectuará en casa de la novia el enlace de la señorita Alicia Rumbado con el señor Guillermo Espeche Jiménez.

Serán padrinos la señora Matilde Espeche de Vega y el señor Juan Buschiazzo.

En el matrimonio civil que se efectuará el mismo día, actuarán como testigos, por parte de la novia, el doctor Miguel Angel Damianovich y los señores Juan Carlos Buschiazzo y Alfredo Rumbado, y por el novio, el doctor Matías Mackinlay Zapiola y los señores Alfredo Espeche Jiménez y Baltasar Beltrán.

Los desposados partirán para el Tigre donde pasarán una temporada.

⊙⊙⊙

Se ha determinado ya la índole de la fiesta con que el Patronato de la Infancia inaugurará el edificio de la Bolsa de Comercio, que le ha sido cedido para tal objeto.

Se organizará allí una gran venta de beneficencia, con instalaciones artísticas que abarcarán toda la amplitud del magnífico hall.

La fiesta será de noche, en los días 2, 3 y 5 del mes próximo, con una cuota de entrada que se fijará oportunamente.

Las instalaciones principales serán cuatro, adoptándose para cada una de ellas colores diferentes, de luz y adornos.

La música ecsogida, los corsos, el servicio de confitería, amén de otras atracciones, ofrecerán muy gratos momentos a la concurrencia.

Se nombrará una comisión de señoritas para que secunden a las señoras en la organización de la fiesta, y otra de caballeros en la que figurarán los organizadores del baile de los solteros que se realizó este invierno en el Plaza Hotel, comisión que, como se recordará, entregó a la del Patronato una suma de dinero sobrante de lo recolectado para el baile.

⊙⊙⊙

Será consagrado esta noche en la iglesia San Miguel el enlace de la señorita Ofelia Galloti con el doctor Guillermo Lafaille; serán padrinos la señora Carmen L. de Lafaille y el señor Luis Galloti.

En el acto civil actuarán como testigos, por la novia, el doctor Antonio C. Galloti y Luis Augusto Galloti, y por el novio, Héctor Lafaille y Pedro Lalanne.

⊙⊙⊙

La comisión del Asilo Naval, que preside la señora Sara Girado de Domeco García, prepara la colecta que tiene ya establecida para el 11 de noviembre y que tan buenos resultados ha dado en años anteriores.

Como todas las instituciones similares se dirige al comercio y a los particulares solicitando su óbolo para el importante establecimiento que sostiene y en el que se albergan algunos centenares de niños huérfanos.

Confía desde luego en que no se hará esperar la ayuda pública que a justo título reclama.

⊙⊙⊙

Se ha fijado para el 20 del corriente la boda de la señorita Joaquina Obejero con el señor Carlos Cabal Cullen.

La ceremonia se efectuará en el templo de San Miguel y serán padrinos la señora Dominga Cullen de Iturraspe y el doctor Eduardo Obejero.

⊙⊙⊙

De Adrogué:

El domingo 12 del corriente, se inaugurará la temporada veraniega del Hotel "Las Delicias", con un te, a beneficio del Hospital Lucio Meléndez, de esta localidad.

Dada la cantidad de mesas reservadas hasta ahora, es de esperar que un gran éxito corone la iniciativa de las señoras y señoritas organizadoras de esta simpática fiesta.

⊙⊙⊙

Esta noche a las 9 será bendecido en casa de la familia de la novia el enlace de la señorita Helena Esperón Chaves con el ingeniero José Maril.

⊙⊙⊙

Se inauguran mañana las reuniones de moda del parque Japonés, destinándose su producto a la colonia de vacaciones para niños débiles, que la sociedad Escuelas y Patronatos sostiene en Villa Lacroze.

En el teatro se ejecutarán números interesantes y variados, funcionando todas las atracciones conocidas, con algunas novedades.

Estas reuniones, que se repetirán todos los viernes, serán prestigiadas por la siguiente comisión:

Eloísa Ponce de León de Ezpeleta, Ana Lastra de Achával, Marta Ramos Mejía de Viale, Segunda Roca de Marchi della Costa, Laura Gómez Aguirre de Quirno, Delia Cobo de Rosas, Elvira Soto de Castro, Sara Sahores de Frederking, Fernanda Lastra de Terrero, María Josefa Meeks de Villegas, Carmen Vidal Domínguez de del Carril, Rosa Villate de Landívar, Carolina Benítez de Anchorena Susana Gómez Aguirre de Elía, Estela Bell de Posse, Adela Ayerza de Agote Mercedes Marín de Bosch, Victoria Lagos Lezica de Lanusse, Celia Ezpeleta de Estrada, Elena Grondona Gowland de Quirno, Victoria Ocampo de Estrada, Ester Marín de Beazley, Matilde Ayerza de Frías, Elena du Sartel de Velarde, Mercedes Gómez Aguirre de Lastra, Eloísa Ezpeleta de de la Sierra, María Robertson Lavalle de Agote, Emma Boussam de Achával, Aurelia Elía de Casabal, Elena Roca de Victorica, Ester Racedo de Calderón, Fernando Urdinarrain de de la Torre, Lorenza Zenavilla de Ramos Mejía, Juliana Udaquiola de Sommer, Mercedes Gómez Pombo de Lacroze, Angela Lastra de Bidau, Adela Sáenz Valiente de Grondona, Desideria Racedo de Villate, Enriqueta L. de del Carril, Julia Soler de Hünter, Celina Maturana de Añoz Alfaro, Minie Webster de Bibiloni Fanny Gowland de López, Mercedes Avellaneda de Dellepiane, Sara Moreno de Gowland, Adela Lamarca de Lavalle Cobo, Juana Rita Villate de Oromí, Sara Lacroze de Martínez de Hoz, Augélica Gómez Pombo de Gómez Aguirre, Estela Bustamante de Barrenechea, Elena Villegas de Díez Ocampo.

⊙⊙⊙

En casa de la novia será bendecido el 18 del mes en curso, a las 6 de la tarde, el enlace de la señorita Angelina Moine Carranza con el señor Carmelo M. Bonnet.

Serán padrinos la señora Melitona S. de Bonnet y el señor Ernesto Moine.

⊙⊙⊙

No es probable que el alargamiento de la falda produzca ningún cambio radical en el calzado, cuyo lujo y elegancia con la moda de la falda corta ha llegado a un desarrollo y altura tales, como jamás se ha conocido antes en la historia de la indumentaria femenina.

Varios meses hace, se intentó populatizar la bota alta de raso para la noche. No sólo rasos lisos, sino también brocatos bordados con lentejuelas fueron elegidos para la hechura de este calzado de noche. Pero, aparte de las artistas que lo adoptaron, no consiguió destronar al zapato tradicional con el traje escotado.

Sin embargo, parece que el reinado del zapato de brocato será asegurado en la próxima estación. Se hace de sedas chinas y francesas y en colores delicados que no choquen con el tono del vestido, sino que, al contrario, realcen aún más sus encantos.

Una de las nuevas combinaciones es la del zapato color rosa carne con la media de igual matiz, conjunto que dará al pie la apariencia de estar desnudo. Este modelo es dudoso que sea aceptado por la mujer de verdadero gusto refinado.

La tela de oro y plata seguirá en boga como hasta ahora.

Los estilos para de día indican tendencia al calzado abotonado, después de haber imperado mucho tiempo el tipo abrochado con cintas o cordones. A pesar de que se anuncia que los cueros claros han de ser desalojados por el negro, persiste la moda de los efectos de dos tonos. Esto significa que seguiremos viendo armonizar dos tintes grises, el blanco y negro y otras combinaciones más o menos originales.

El café habano, dice una autoridad, combinará muy bien con la parte superior en cuero champaña, y siguiendo así la línea de diferentes matices se obtendrán buenos resultados.

En cuanto a la forma, hay poca diferencia entre los nuevos modelos y sus predecesores. El taco francés siempre gusta, pero el cubano está siendo adoptado para la calle y con el traje sastre.

⊙⊙⊙

Ha despertado mucho interés entre las familias ítalo-argentinas la velada que el sábado próximo se efectuará en el teatro Politeama, con motivo del cumpleaños del rey Víctor Manuel.

La comisión de damas bajo cuyos auspicios ha sido puesta la fiesta, ha preparado el siguiente programa:

Himno argentino y marcha real italiana por la banda municipal; conferencia del señor Soiza Reilly; concierto por la banda municipal, dirigida por el maestro Malvagni; varias cintas cinematográficas, y bailes clásicos por la señorita Felyne Verbist, que presta desinteresadamente su concurso.

Firman la invitación las señoras y señoritas:

Emilia de Gaetani, Emma Grapiolo, Elena Babacci, Blanca Guarmani, Josefina Albertelli, Silvia Ansaldo, María Bianchedi, Margarita Bissone, Iside Bestozo, Matilde Ciovini, Luisa Cappaghi, María De Luca, Emelina Devoto, Josefina Francini, Enriqueta Gallino, Cesira Sacobaccí, M. Teresa Locati, Elisa Lavarelli, Sara Lenzi, Lidia Martinoli, María Lanzarini, Virginia Pedriali, Emilia Pertile, María Tesorini, María Togneri, Lina Valdani, Celia Vasena.

⊙⊙⊙

Continúa mejor la señora María Guiraldez de Guerrico.

—Ayer fué sometida a una intervención quirúrgica la señorita Bella Kilmurry, cuyo estado es satisfactorio.

—Es sumamente grave el estado del señor Jorge B. Junke.

—Sigue enfermo el señor Carlos de Elía Ocampo.

⊙⊙⊙

Han llegado:

De Montevideo el señor Roberto Hoffmann y su señora Pilar de Arteaga.

—De Mendoza el general Rafael Aguirre.

—De Corrientes los señores Fermín López Silva y Justo Díaz de Vivar.

⊙⊙⊙

Han partido:

Para Jeppener el señor Juan Hunter y familia.

—Para Olivos el doctor Francisco Sicardi, su señora Carmen Lezica y sus hijos.

—Para Santa Fe el señor Rodolfo Videla.

—Para estación Acevedo el doctor Felipe Yofre.

—Para Córdoba los señores Sebastián Palacios, Angel Gutiérrez y Andrés Aguirre.

—Para Alejandro el señor Luis Blaquier.

—Para Lobos el señor Alfredo Villamayor (hijo) y su señora Fina Dolan.

⊙⊙⊙

De Rosario:

La señora Margarita Mazza de Carlés ha recibido la siguiente nota de agradecimiento en contestación a una de pésame que enviara con motivo del fallecimiento de la señora Leonor T. P. de Uriburu:

Buenos Aires, octubre 24 de 1916. — Señora presidenta de la Conferencia Vicentina del Rosario de Santa Fe, doña Margarita M. de Carlés.—Estimada consocia: El consejo general acusa recibo de su nota en la que le manifiesta, en nombre de esa conferencia, sus sentimientos de condolencia ante la irreparable pérdida sufrida por él, con la muerte de su presidenta general, doña Leonor T. P. de Uriburu.

Al agradecer esta demostración, el consejo general, estimada consocia, se siente inclinado ante esta pérdida a exhortaros para que sigáis la luminosa huella de las virtudes de su llorada presidenta, así como su celo y abnegada caridad que la convirtió en ejemplo para las que, alistadas en las filas de las conferencias, tratan de aportar cada una el concurso de su buena voluntad, para llevar siempre adelante la obra vicentina, para mayor gloria de Dios y bien de nuestros semejantes.

Unidas todas ante esta lamentable desaparición, roguemos por ella, y estrechando más, si posible fuera, nuestros vínculos, trabajemos para llenar con nuestros esfuerzos, y nuestras energías el vacío de la que, por amor de Dios, engrandeció nuestra sociedad, beneficiando con diversas obras a la Iglesia y a su patria.

Con este motivo la saluda con su consideración y estima, S. S. S. y consocia.—Dolores Anchorena de Elortondo, vicepresidenta.— Carolina A. de Castilla, secretaria.

—Crecidísima concurrencia ha asistido ayer a la inauguración del mes de María, en diferentes templos y capillas de la ciudad.

En la iglesia Matriz cantaron los Ave María un coro constituído por las señoritas:

Matilde Avendaño, María Ester Chiodi, María Mercedes Pimentel, Ana María González del Cerro, Victoria Díaz Mazza, Julia Huebra, Amelia y Beatriz Lassaga y María Nidia Ortiz.

—Mejor doña Joaquina Villarino de Soage.

ANTEOJOS Y LENTES
GRIENSU
GRIMALDI, SUBIRANA & Co.
FLORIDA 118 B. AIRES

TE TWINING
Por las mañanas
TE TWINING
En las comidas
TE TWINING
Por las tardes
TE TWINING
En las noches
SIEMPRE
TE TWINING
Su sabor es tan agradable que jamás produce cansancio:: :: :: ::
Pruébelo y lo seguirá tomando.
Importadores
A. PHILIP Y CIA
456 Cangallo 456
U. T. 3881 (Ada)

Tome Vd. buena nota
de nuestra nueva e importante
REBAJA DE PRECIOS
250 Kilos carbón de piedra para cocina..... $ 14.25
250 „ „ coke de gas..... „ 21.25
250 „ Leña de quebracho colorado, hachado „ 6.80
PUESTO EN SU COCINA
No tiene usted que gastar un centavo más.
¡PESO GARANTIDO!
HAGA SUS PEDIDOS POR ESTOS TELEFONOS:
U.T. 75, 95, 296, 319 Barracas o 545 Mitre - Coop. 253 Avellaneda y 239 Barracas
ROMA & Cía.
Pavón 66-70 — Avellaneda

Academia de Arte Cinematográfico
Dirigida por la primera actriz
SEÑORITA EMILIA SALENY
Curso rápido en 3 meses garantizando el debut
Precio $ 20 por mes
Carlos Pellegrini 210 — U. T. 7318 (Libertad)

ARTE Y TEATRO

EL ARTE NACIONAL Y LA "ASOCIACION DE LA CRITICA"

El festival del 4 de noviembre — Resolución y reparos del jurado — Confirmación de nuestras observaciones — Una advertencia indispensable.

Los señores Echague, Leguizamón, Rojas y Bravo han dado a la Asociación de la Crítica cuenta del desempeño de su cometido como jueces en el certámen que con miras a poner de manifiesto los progresos del teatro nacional dió en el Coliseo dicha asociación el sábado 4 del mes en curso; desde luego, dichos señores sabrán franca y decorosamente su responsabilidad ante las dificultades opuestas a su misión por la manera cómo fueron "seleccionadas" las obras llevadas a concurso, con menoscabo evidente de toda lógica y de todo buen sentido. Erigidos "pro domo sua" en árbitros y otorgadores de diplomas en materia artística argentina, los dirigentes de la Asociación de la Crítica hanse arrogado facultades de orden moral y material que nadie les ha conferido; y aprovechando la apatía del ambiente en esas cuestiones como también la comprobada ineficacia de cualquier protesta en contra de sus procederes leoninos, han operado la susodicha "selección", fuera del más remoto espíritu de ecuanimidad, puesto que, no habiendo terminado todavía la temporada teatral y anunciándose nuevos estrenos para de aquí a fines de diciembre, mal podían decretar, el 4 de noviembre, otorgamiento de premios "a las mejores obras del año?...

Una prueba terminante de que LA EPOCA ha colocado la cuestión en su verdadero terreno — el de la más dilucidada justicia — está en que, en su informe, los mencionados señores repiten los conceptos fundamentales que para negar plausibilidad a dicha iniciativa adujimos en nuestra edición del domingo próximo pasado; es decír, que hacen resaltar la desproporción, para la emisión de un dictamen justiciero, existente entre un sainete en un acto y tres cuadros que se representa íntegramente y una comedia en 3 actos, de los cuales sólo se pone uno en escena; decíamos que de esos tres actos el "elegido" para figurar en el certamen podía ser el menos bueno; de cualquier manera, el solo hecho de determinar por anticipado "cuál de los tres actos de tal comedia entraría en concurso sobre los tres de que ella consta" implica algo así como una imposición al jurado, el cual debía, por el contrario, elegir con toda libertad de criterio la parte de la obra en tres actos acerca de cuyos méritos debía pronunciarse...

Pero la Asociación de la Crítica ya nos ha manifestado, en forma terminante e indiscutible, cómo entiende la "libertad de juicio y de criterio" en materia de arte: proclamándola enfáticamente como un principio inviolable, y violándola por sí misma cuando la conveniencia de sus asociados se insinúa de por medio!

Los cuatro señores del jurado han descartado, pues, el carácter de "jueces" que se les atribuía porque en manera alguna podrían sancionar en definitiva los vicios de forma de que adolecía la "soi disant" organización del certamen. Aceptan el carácter de "consejeros" y "aconsejan" una equitativa subdivisión de los premios, dada la variedad de merecimientos que ofrecen las cinco obras examinadas, cada una en su respectiva categoría.

Como era de suponer, la Asociación de la Crítica — cuyos cimientos morales parecen reposar en el capricho de unos cuantos y en lo arbitrario fundamental — no ha aceptado el "consejo" ecuánime de los "consejeros", procediendo, como de costumbre, según la fantasía omnímoda de su comisión directiva...

Los cuatro señores en cuestión han dado su voto en favor de "El vuelo nupcial", la comedia tal vez más falsa y artificiosa — a nuestro entender — de cuantas de su misma índole han subido a escena en lo que va corrido del año. Cuanto a "Las Vívoras", es característico el detalle de que ella pertenece al "género detestable" acerca de cuya "libre apreciación crítica" la referida Asociación había "recomendado, a sus socios, el silencio como mejor comentario"...

El informe aludido extiéndese en sendas consideraciones, todas las cuales suman, en realidad, una virtual discrepancia con el concepto y los medios de realización mediante los cuales la Asociación de la Crítica ha organizado (si a eso puede llamársele "organizar") el festival del 4 de noviembre. Mas seguro es que los señores dirigentes de la rotulada "asociación cultural" harán caso omiso de tanta "disquisición" subsidiaria para atenerse exclusivamente al resultado numérico de la Boletería...

Ahora bien: grato nos sería saber — puesto que el importe de los premios otorgados ha sido donado gentilmente por una importante firma industrial — "al fomento de qué cosa destina la Asociación de la Crítica los fondos recaudados por concepto de venta de localidades del teatro Coliseo, para el referido festival".

Lícito es, — y así ha de juzgarlo imparcialmente el público que nos lee — que deseemos conocer el destino dado a los dineros aportados con grata espontaneidad por la crecida concurrencia que se interesa en el progreso de nuestro naciente teatro nacional, a fin de ajustar, con pleno conocimiento de causa, nuestra desinteresada propaganda a una obra que se dice encaminada al perfeccionamiento de nuestra cultura artística.

Y en el mismo orden de cosas, también nos sería gratísimo conocer "qué obra o institución de arte ha beneficiado de los 30.000 pesos que más o menos arrojaron los dos festivales organizados por la Asociación de la Crítica y realizados este año y el anterior, en el teatro Colón"...

La "Sociedad Argentina de Autores Dramáticos" publica mensualmente en todos los diarios, entre los cuales éste no hace excepción, el "balance de caja" correspondiente. Si nuestra memoria no nos es infiel, no recordamos haber tenido oportunidad de dedicar ningún espacio, en nuestras columnas, a parecido documento informativo, emanente de la Asociación de la Crítica...

No creemos que esta corporación, cuyas finalidades no pueden ser otras que las muy plausibles de estimular, producir y hacer oir a los artistas pobres que carecen de medios pecuniarios para alquilar una sala de audiciones; a los pintores y escultores que no tienen dónde exponer sus obras, por las mismas causas; no creemos, decimos, que esta corporación pretenda gozar de prerrogativas especiales y funcionar en forma cerrada, de distinta manera que los demás "centros de cultura intelectual", entre las cuales citamos a la Sociedad Argentina de Autores Dramáticos y Líricos que, aunque sus resoluciones directivas no siempre estén de acuerdo con nuestro criterio, ofrece, sin embargo, como organización administrativa, un ejemplo muy digno de tenerse en cuenta.

Estas indicaciones abonan, lo creemos firmemente, la imparcialidad y la justicia de nuestras miras. Es nuestro más vivo anhelo el contribuir a la difusión de un programa de intensiva acción moral y material en pro del arte argentino, en todas las ramas en que manifiéstase su real y pujante actividad, de acuerdo con los adelantos de la época en que vivimos. Si la Asociación de la Crítica justifica plenamente que sus recursos económicos colaboran en la realización de los propósitos morales que proclamara al constituirse, con exclusión equitativa de fines egoistas, seremos los primeros en contribuir en la propaganda que deba asegurar su afianzamiento.

R. M.

CONCIERTOS

Asociación Wagneriana—

La prestigiosa institución cuyo nombre encabeza estas líneas hállase en plena actividad multiplicando sus interesantes audiciones y conferencias.

Esta noche, a las 9.30, el señor José Ojeda dará en la sala de audiciones del Ateneo Nacional, Charcas 1743, una conferencia sobre Matilde Wesendonk; ilustrarán la señora Estela Rosetti de Goldenohrn y la señorita Luisa Castiñeiras, quienes ejecutarán los tres poemas de Wagner titulados: Souffrances, Arretez-vous y Réves.

El próximo 13, a las 9.30 p. m., se iniciará el estudio de los cuartetos de Beethoven, con una conferencia por el señor Miguel Mastroggiani.

Tendrán a su cargo la ejecución de la parte musical del programa los señores Edmundo Weingand, José Gil, Ricardo Rodríguez y Leonidas Piaggio, quienes constituyen el cuarteto "Diapasón".

He aquí el programa a ejecutarse:

I.—2o. cuarteto, op. 18, número 2: 1. Allegro. 2. Adagio cantabile. 3. Scherzo. 4. Allegro molto, quasi presto.

II.—10o. cuarteto, op. 74: 1. Poco adagio, 2. Adagio ma non troppo, 3. Allegretto con variazioni: Beethoven.

Tercer concierto Dumesnil—

En el salón-teatro Cangallo 1362, tendrá lugar mañana viernes 10, a las 5 p. m., el tercer y último concierto de piano del eximio instrumentalista M. Maurice Dumesnil.

El joven "virtuose" ejecutará el siguiente programa:

Primera parte.—1. Etudes Symphoniques op. 13: Schumann.

Segunda parte.—2. Il neige: Henry Oswald; 3. Gavota: Rameau; 4. La mañana, menuetto: Grieg; 5. Scherzo russe: Borodin; 6. 2 Rapsodias op. 79, si menor, sol menor: Brahms.

Tercera parte.—7. Polonesa en do menor: estudios núm. 3 en mi mayor, núm. 14 en fa menor, núm. 12 en do menor: Chopin; 8. Rapsodia Ungara núm. 13 (a pedido) Liszt.

Segundo concierto sinfónico-cinematográfico—

Se efectuará esta noche en el Smart Palace Theatre, a las 9, el segundo concierto sinfónico de abono bajo la dirección artística del maestro Rafael Peacan del Sar y la de los maestros directores de orquesta Constantino Gaito y Franco Ullios.

Constituyen el programa:

Primera parte.—Amico Fritz, (intermezzo): Mascagni; A moi seur (Gavotta): Poggi; Tannhauser, Selection: Wagner.

Segunda parte.—Egmond, ouverture; Beethoven; Premier encontre, melodía núm. 2: Grieg; Festa delle sirene, scherzo orchestrale: Zuilli; Le prince Igor, danzas rusas: Borodine.

Tercera parte.—Adriana Lecouvreur, 1o., 2o., 3o. y 4o. actos: Cilea.

Estos conciertos están obteniendo un éxito muy merecido por la discretísima conducción de la orquesta y el real interés de los programas que se ejecutan.

Academia Mozart—

El domingo próximo 12 del corriente tendrá lugar en el Prince George's Hall el concierto anual de alumnos de esta institución, cuyo extenso e interesante programa transcribimos:

Primera parte. — Piano, Morceau de Salón, Rubinstein, señoritas Margarita Bolag y Juanita Seoane; Barcarola, Mendelssohn, señorita Camila Vago; Variaciones, Mozart, señorita Lola Ford. Violín: Pastorable, Scarlatti-Kross, señoritas Irma y Ada Marchessini. Piano: A la primavera, Grieg, señorita Rosa Gentilotti; La regata veneziana, Listz, señorita Delicia M. Thompson Aparicio; A la turca, Mozart, señoritas Ester Rodríguez Melgarejo y Angélica Crespo; El rancho abandonado, Williams, señorita Adelia Fernández; Nocturno, Chopin, señorita Ester Fainer; Invitación a la valse, Weber, señorita Anita Mare. Canto: Romanza, señoritas Olga y Aydée Lagomarsino. Piano: Variaciones, Haydn, señorita Lola Rodríguez. Violín: Minuet, Mozart, señoritas Violeta Miele y Rosa Venturino, acompañadas por Laura Miele e Isabel Garibaldi. Piano: Rapsodia número 11, Listz, señoritas María Luisa Bacigalupo y Ester Bergalli.

Segunda parte. — Conjuntos: Ouverture, Mozart, señoritas Finita y Violeta Miele, Luisa Podestá, Ester Bergalli, Angélica e Isabel Garibaldi, Rosa y Victoria Venturino, Irma Marchesini, Felisa Franceschini y Elena Paglietino. Piano: Campane a festa, Sgambatti, señorita Lidia Oliva; Vals, Moskowski, señorita María Luisa Larrocca. Violín: Souvenir Haydn, señorita María Elena Paglietino. Piano: Vals, Chopin, señorita Avelina M. Ibáñez. Arpas: Marcha solemne, Gounod, señoritas Isabel Garibaldi, Julia Aifro y Estela Varttuone. Piano: El ruiseñor, Listz, señorita María Teresa Gregorutti; La noche, Mozart, señoritas Aurelia M. Chabert y Leonor Bulo; Sevillana, Albeniz, señorita Estela Rodríguez Melgarejo. Conjunto: Preludio estilo Chopin, Jadassohn (al piano) señorita María Teresa Ligatti. Piano: Auras (a pedido), señorita Haydée M. Lagomarsino; Romanza a la estrella, Wagner-Listz, señorita María Morelli. Canto: The sunshine of Jour Smile, Lilian Ray, señorita Elisa Bryan. Piano: Rapsodia Listz, señorita América Brignole. Violín: Variaciones con una sola cuerda, Paganini, señorita María Angélica Garibaldi. Piano: Marche Beethoven, señoritas Rosa Cravino y Filomena Spinelli.

INFORMACIONES

Opera—

En matinée selecta, la compañía Juárez pondrá hoy en escena el juguete cómico en tres actos, de Paso y Abati, titulado "El orgullo de Albacete".

Irán a continuación: tonadillas y couplets por Lola Membrives, el pasillo cómico de López Montenegro "¡El autor! ¡el autor!", nuevas canciones provincianas por el dúo Gardel-Razzano y bailes españoles por La Malagueñita.

En función de moda, representará esta noche "La conferencia de Algeciras"; estrenaráse el juguete cómico en tres actos, arreglado del francés por Paso y Abati, que lleva por título "Panachot, gendarme", subtitulado "La divina providencia", y que subirá a escena con la siguiente distribución:

Rosalinda, Sra. Jordán; Dorotea, Sra. Astort; Julia, Pocovi; Marta, Sra. Vedia; Panachot, Sr. Juárez; Atanasio Piffard, Sr. León; Pedro, Sr. Cibrián; El comandante Dupont, Sr. Ruiz París; Moncel, Sr. Maiquez; Bibi, Sr. Escrivá; Totó, Sr. Viura; El coronel, Sr. Rideces; Un sargento, Sr. Mosquera; Un cabo, Sr. Torné; Un gendarme, Sr. Sobrino.

Terminará el espectáculo con el acto de variedades de costumbre.

San Martín—

La compañía Casais pondrá esta noche en escena "El señor Joaquín", "Música, luz y alegría" y "Serafín el pinturero".

Mañana viernes tendrá lugar una gran función extraordinaria en honor y beneficio del barítono señor José Marín, en la que se reprisará la joya musical "La venta de don Quijote", del inmortal maestro Chapí. Integrarán además el espectáculo las aplaudidas obras: "Serafín el pinturero", "Música, luz y alegría" y "La verbena de la paloma".

En obsequio al público el beneficiado cantará la delicadísima serenata de "Molinos de viento" y los inspirados dúos de: "La revoltosa", "La tirana" y "La mazorca roja", con las primeras tiples señora Taberner, señoritas Vicente y Pastor, respectivamente.

Nacional—

"Niñera joven se precisa", "El barrio de los amores", "La guachita" y "Don Cuan Tenorio" constituyen el programa que llenará la compañía Vittone-Pomar, en su función de esta noche.

Próximamente se reprisará: "La juerga", sainete en un acto de Carlos Pacheco, con música de Carrilero, "Criollos y gringos", comedia en un acto y tres cuadros de Alberto Sánchez, y "Los devotos", sainete de Trejo, música del maestro Maiquez.

Olimpo—

El domingo próximo, 12, tendrá lucon tanto viento", interpretado por gar el beneficio que dedican los artistas del cuadro al primer actor don Pablo Podestá, y con el concurso desinteresado de artistas de los teatros Argentino, Apolo y compañía Israelita del Olimpo. Se llenará el siguiente programa:

Primera parte. — 1.o Sinfonía por la orquesta del maestro Napoleón Liska. 2.o El boceto dramático del señor Eugenio Gerardo López "Guillermo Wargton", interpretado por Marcela L. de Weiss, Carlos Perelli y Alfredo Logazio. 3.o El aplaudido monólogo "El carrero en huelga", por el actor del teatro Argentino, señor Agustín Alemán. 4.o La comedia en un acto "Un día después de la boda", por la compañía israelita.

Tercera parte. — El entremés del señor José de Maturana, "Qué calor los beneficiados. 6.o Acto de variedades: 1.o La murga los invalidos, dirigida por el señor Víctor Torres; 2.o Romanzas internacionales por el aplaudido tenor Samuel Blum; 3.o tonadillas por la distinguida señora Marcela L. de Waiss; 4.o, bailes rusos por Ferdynand Kaniewski, de la troupe imperial rusa; 5.o, concierto de guitarra por el dúo María Guerra y el señor Juan Guerra; 6.o, gran acto musical por el conocido concertista de violín señor Miguel Gianneo, del teatro Argentino, acompañado al piano por el profesor Gianneo; 7.o, bailes: tango, matchicha y Bon Steep, por María Luisa Notar y Félix Rico, del teatro Argentino; 8.o, Dúo cantable por la señorita Marcela L. de Waiss y Enrique Jascoqui.

Cuarta parte. — 9.o Sinfonía por la orquesta. 10 La comedia en un acto de R. Cayol "El anzuelo", interpretada por los artistas de la compañía Podestá-Parravicini-Rico y la primera actriz del teatro Apolo, Camila Quiroga.

Reparto: Elisa, Camila Quiroga; Doña Carmen, Jacinta Diana; Diego, Francisco Bastardi; Don Prudencio, Angel Cuartucci; Sirvienta, Fanny Bremen.

CENTROS RECREATIVOS

La Esmeralda. — La comisión directiva de este centro recreativo, ha resuelto en su última reunión celebrar una fiesta en honor de la comisión de los señores socios honorarios. En esta fiesta se pondrá en escena el drama en tres actos y en verso original del señor Martín Coronado, titulado "Culpas ajenas" y el juguete cómico en un acto de don José de Maturana, titulado "Fuera de combate".

Continúa con todo éxito nuestra gran exposición de las últimas novedades recibidas para la estación actual.
Nuevos Modelos en CONFECCIONES y SOMBREROS para Niños
a PRECIOS REDUCIDOS

N.º 20. — BOLERO de seda negra, clase extra, forrado con polonesa de seda, a pesos 2.90

El mismo modelo en seda de cuadritos blancos y negros con el revés del ala de raso negro, a . . $ 2.90

N.º 13. — SOMBRERO MARINO. Paja inglesa fina, ala grande, modelo de gran moda, adornado con cinta de seda con inscripción, ribete azul, a pesos 5.75

N.º 28. — TRAJE cazadora, cerrado, modelo práctico, confeccionado en brines de buena calidad, colores firmes, con dos tablones adelante y uno atrás.

Años:	5-6-7	8-9-10
$	5.—	5.50
Años:	11-12	13-14
$	6.—	6.50

N.º 10. — TRAJE BEBE, en tusor crudo mercerizado, abrochado a un costado, cuello de failletina, adornado con una patita de gallo, botones del mismo género del traje. Para 2, 3 y 4 años, a . $ 10.75

N.º 20. — TRAJE marino, confeccionado en brin blanco, calidad buena, cuello de brin liso, adornado con trencillas blancas, desmontable para lavar, corbata de failletina.

Años:	2-3-4	5-6-7	8-9-10
$	6.25	6.75	7.25

Cal 147. — SANDALIA de becerro liso, color, muy buena clase, con o sin taco, para niñas y niños.

N.º	17-20	21-23	24-28	29-33	34-37
$	2.10	2.60	3.25	3.75	4.25

N.º 25. — TRAJE SACO marino cruzado, confeccionado en brin tusor crudo, muy buena calidad, cuello desmontable de brin liso, adornado con trencillas blancas, botones dorados.

Años:	2-3-4	5-6-7	8-9-10
$	11.50	12.50	13.50

N.º 31. — TRAJE SPORT, de tipo chaleco con tablón y trabilla en la espalda, 4 bolsillos. Confeccionado en tusor, color crudo, artículo para vestir.

Años:	5-6-7	8-9-10	11-12	13-14
$	11.50	12.25	13.—	13.75

A LA CIUDAD DE MEXICO
OLLIVIER ALBERT & CIA.
Florida y Sarmiento-Bs. Aires

PARQUE JAPONES
CALLAO Y PASEO DE JULIO — TEMPORADA DE VERANO
Abierto todos los días de 2 de la tarde a las 12 1/2 de la noche.
MARTES Y VIERNES DIAS DE MODA
100 diversiones variadas al aire libre.
Continuamente estrenos en el Teatro Romano.
Conciertos musicales por la célebre banda D'Alo.
Water Chute, Las Olas, Canal Misterioso, Disco de la Risa y Aeroplanos.
Entrada todos los días de tarde $ 0.50 con un vale gratuito para el Teatro. Menores de 10 años $ 0.30.
Entrada todos los días de noche 1 peso con dos vales gratuitos, uno para el Teatro y una diversión. Menores de 10 años $ 0.30. Abono x 6 diversiones $ 1.

IMPERIO de lo BUENO
Sobre los similares de otros países, está la insuperable
"LECHE ASEPTICA"
conservada con privilegio de invención, por el industrial VIÑAS. Rica como es, todo lo mejora, eliminando infecciones.
Probarla
Depósito: PARAGUAY 954

A GARBARINO — OPTICO TECNICO
Casa central: ESMERALDA 288
Sucursal: B. DE IRIGOYEN 126
Esta es la casa que le conviene a usted.
Por sus precios, por su seriedad y por la perfección con que entrega los trabajos que se le encomiendan.
Además del prolijo examen de su vista sin gasto alguno, lentes y anteojos enchapados, adaptados a usted, desde
$ 8 m/n.

CARRERAS DE CABALLOS

HIPODROMO ARGENTINO

LA REUNION DE HOY

Salen de perdedores: Terrona y Visionario

Resultados generales

Tienen las nubes sus caprichos y no en cualquier parte se descargan; así, hoy, en el centro de la ciudad llovió abundantemente, mientras en Palermo caían cuatro gotas, que apenas humedecieron las pistas del hipódromo.

Por lo tanto, al iniciarse la reunión no lamentamos como esperábamos el mal estado de la cancha, que necesariamente había de provocar muchas deserciones, restándole interés al exiguo del programa.

Empezó la reunión sin novedad digna de mención y suponemos que terminará de igual modo, pues nada hay extraordinario que pueda causar efector dignos de un comentario especial.

Tuvieron las distintas pruebas los siguientes resultados:

PRIMERA CARRERA

Se largó la prueba de vallas con Cornichón al frente, seguido a corta distancia por Guaycurú, Curupí y Macabeo.

El favorito ocupó el primer puesto hasta que el hijo de Livarot, al iniciar la vuelta del último codo, lo quebró sin esfuerzo, pasando al frente entonces y resistiendo en los tramos finales, aunque completamente agotado, el nuevo ataque de Cornichón.

Tercero finalizó Macabeo, delante de Curupí, que ocupó el cuarto puesto.

PREMIO ESPIGON

Primera carrera—2.500 metros

1	**GUAICURU** 71 kilos, por Livarot y Madruga-da, del stud Wellington, A. Casco	71	
2	Cornichón 75, B. Alarcón	2345	
3	Macabeo 72, N. Benegas	499	
4	Curupí 75, M. de los Santos	1051	
		4616	

Dividendo de Guaycurú, $ 11.65.
Ganada por 3|4 cuerpo.
Tiempo 2'53" 1|5.
Cuidador: Aparicio Casco.

SEGUNDA CARRERA

Puesto el reducido lote en movimiento, se destacó en el primer puesto la gran favorita Bretona, seguida por Encanto, que a los pocos metros retrocedió al último puesto, pasando entonces a su lugar Milita, detrás de la cual seguían Terrona y Meneguina.

En la recta, cuando quiso definir Bretona la carrera, se encontró con Terrona a su costado, que con más energía—y no que no tiene muchas!—le ofreció lucha, venciéndola sin encontrar mayor resistencia. Tercera Meneguina, cuarta Milita.

PREMIO SALVADORA

Segunda carrera—1.700 metros

1	**TERRONA**, 56 k., por Pelayo y Tejedora del stud Lagrange, D. Torterolo	955	556
2	Bretona, 56, D. Cardoso	7798	3172
3	Meneguina, 56, G. Arduin	1016	678
4	Milita, 56, F. Arcuri	1109	564
0	Encanto II, 56, T. N. Fernández	913	499
		11791	5469

Dividendo de Terrona, $ 22.20 y $ 4.15; de Bretona, $ 2.35.
Ganada por 1 cuerpo y 3|4.
Tiempo, 1'47" 2|5.
Cuidador, Juan Torterolo.

TERCERA CARRERA

Tomó la punta Visionario, persiguiéndolo hasta el codo Talcahuano, donde retrocedió hasta el cuarto puesto, dando paso a Florencio que avanzó desde el fondo y a Rey Moro que no se descuidó un momento sin lograr por eso tampoco responder al favoritismo con que se le había distinguido.

Visionario ante la atropellada de Florencio conservó un cuerpo de ventaja.

Tercero Rey Moro; cuarto Talcahuano.

PREMIO DOMINGO SIETE

Tercera carrera —1800 metros.

1	**VISIONARIO** 50 kilos, por Diamond Jubilée y Violín, del stud Talis-man, M. Lema	3390	1780
2	Florencio 56, R. Cabrabajal	2866	1057
3	Rey Moro 56, A. Navarro	9883	3393
4	Talcahuano 56, E. Saavedra	815	558
0	Lauro Muller 56 G. Arduin	773	471
		17727	7256

Dividendo: de Visionario $ 9.40 y 4.05; de Florencio $ 5.50.
Ganada por 1 cuerpo.
Tiempo 1'52" 4|5.
Cuidador: Alejandro Orezzoli.

CUARTA CARRERA

Puesto el lote en movimiento, oportunamente, se destacó con sus habituales ligerezas Porteña al frente.

Chaica, Perjura y Petite Chose la siguieron a corta distancia, pero sin poderla alcanzar, pues la pupila del stud Zubiaurre llegó con dos cuerpos y medio a la meta.

Chaica batió fácil a Perjura y ésta sacó el tercer puesto fácil también a Petite Chose.

PREMIO NONDINA

Cuarta carrera—1.200 metros

1	**PORTEÑA** 48 kilos, por Cyllene y Rivera, del stud J. B. Zubiaurre, M. Acosta	7225	2573
2	Chaica 45, A. Quinteros	6038	2659
3	Perjura 42, P. Cichetti	3528	1639
4	Petite Chose 63, R. Liceri	2761	1095
0	Riparia 48, M. Lema	907	559
0	Ríome 40, F. Barrozo	293	204
		20748	8729

No corrió: Huarmi.
Dividendo: de Porteña, pesos 5.15 a ganador y 3 a placé; de Chaica 3.
Ganada por 2 y 1|2 cuerpos.
Tiempo: 1'12" 2|5.
Cuidador: José Bentancourt.

QUINTA CARRERA

De uno a otro extremo se impuso La Pinguina en la carrera de potrancas ganadoras.

En su persecución salieron Golden Moon, Dove y Cucaña. En ese siguieron corriendo hasta la entrada de la recta, dosde atropelló Apres-Moi y Diaspa, consiguiendo la primera ocupar el segundo puesto de la hija de Calepino. Diaspa llegó delante de Dove que ocupó el cuarto.

PREMIO PALANTA

Quinta carrera—1.600 metros

1	**LA PINGUINA** 56 kilos, por Calepino y Cherette, del stud Neutral, M. Acosta	3383	2751
2	Aprés-Moi 56, A. Navarro	5040	3461
3	Diaspa 53, S. U. Morales	428	426
4	Dove 56, F. Arcuri	8459	4663
0	Golden Moon 56, A. Baistroqui	208	205
0	Boleadora 54, A. Denna	1240	935
0	Egalité 56, R. Rodríguez	358	396
0	Cucaña 56, R. V. Lanatti	1514	864
0	Bayal 53, F. P. Barrozo	394	382
0	Sirena VI 56, E. Saavedra	396	328
0	Chaché 56, T. N. Fernández	904	713
0	Casera 53, J. Castro	85	83
		22405	15207

Dividendo: de La Pinguina, $ 11.90 ganador y 3.70 placé; de Aprés Moi, 3.35; de Diaspa, 13.05.
Ganada por 1 cuerpo.
Tiempo: 1'41 2|5.
Cuidador: Horacio Perazzo.

PREMIO ROLANDO

Sexta carrera—1.000 metros

1	**GREY EYES**, 57 kilos, por L. Melton y Blue Eyes del stud Torterolo, D. Torterolo	6298	
2	Fachinero 53, M. Acosta	11722	
3	Diamant 47, F. Barroso	3882	
4	Sin Humo 40, A. Quinteros	3044	

Dividendo: de Grey Eyes, $ 3.85
Ganada por 2 cuerpos.
Tiempo: 0'59".
Cuidador: J. Torterolo.

PREMIO SOLICITUD

Séptima carrera—2.000 metros

1	**RED JACKET** 55 kilos, por Diamond Jubilee y Rosette, del stud Tom Pouce, D. Torterolo		

Corrió Red Jacket solo.
No corrieron: Wotan, Estribor y Majestuosa.
Tiempo: 2'15" 3|5.

PREMIO BANDERALO

Octava carrera—3.000 metros

Salvadora 48, M. Acosta		18436
San Luis 49, P. Cichetti		5692
Los Angeles 43, F. Barrozo		1476
Sincera II 48, A. Quinteros		3134

Sport de Salvadora 2.80 a ganador.

No corrieron: Retrechero y Bonhomme.

Las carreras de perdedores

TERRONA-VISIONARIO

Se definieron las dos pruebas reservadas para productos perdedores con los triunfos de Terrona y Visionario, derrotando a los favoritos Bretona y Rey Moro, que contaron con la mayoría en los sufragios.

Terrona, una ilustre y consagrada mediocridad, en quien no tenía la menor confianza su entraineur, se impuso relativamente fácil no encontrando en Bretona resistencia alguna prueba indiscutible de su sospechada inferioridad.

Terrona iría lejos y en verdad puede iniciar ya el camino que a su debido tiempo seguirá Bretona, una digna continuadora de su "maravillosa" obra...

De Rey Moro no puede decirse lo mismo, pues en ningún momento puso en apuros a Visionario, que de extremo a extremo se adjudicó el triunfo con gran satisfacción de su entraineur, que hace ya largo tiempo estaba esperando el día...

PORTE A

Los colores del stud Zubiaurre cruzaron la meta fácilmente victoriosos defendidos por Porteña, yegua veloz que con ese peso sacó ventaja en la largada destacándose de sus rivales para no ser molestada por ninguno de ellos.

Chaica al final atropelló sin mayores energías venciendo solamente a Perjura que reapareció con poco éxito derrotando a Petite Chose.

Porteña era en realidad una buena candidata, dadas sus grandes ligerezas, pero caímos con Chaica impresionados demasiado bien por su última perfomance.

Perdemos el pronóstico satisfecho; deseábamos ver triunfantes los tradicionales y simpáticos colores del stud Zubiaurre.

GUAICURU

El hijo de Livarot venció a nuestro favorita Cornichón pasando mejor las vallas como podía comprobarse por la distancia que descontaba en los saltos.

Aprovechó esta ventaja para pasar al frente destacándose unos cuerpos que Cornichón en la recta fué descontando sin poder alcanzar a batirlo.

Guaicurú, pues, no es el más indicado a inmortalizarse en nuestras pistas y en estas clases de pruebas... claro está que Cornichón tiene aun menos porvenir...

TABOLANGO

El hijo de Orinoco tiene una brillante oportunidad para adjudicarse otro premio el próximo sábado.

Como ya hemos anunciado, Tabolango será dirigido por el jockey Amoroso.

Digna, por Graganour

La conocida yegua Dido, del Haras Nacional, ha dado a luz una potranca por Craganour, a la que se le ha bautizado con el nombre de Digna. Dido es la madre de Orinoco.

MALVASIA

No necesita mayores elogios esta hija de Fulmen. Su última carrera ha sido suficientemente buena y esperamos que la mejorará, siempre que su ecurie no pretenda lo contrario.

La pupila de Fausto Dubelly está anotada y como entre sus contrarias no hay nada que valga, sacamos en consecuencia de que debe imponerse.

Mr. BRETT

Este 3 años, que ganó la primera y única carrera que disputó y que se rengó o mancó de gravedad, fué retirado del "training" y enviado al campo.

YOUNG FELLOW

A pesar de las malas manos que tiene, el viejo hijo de Calepino continúa aún defendiéndose y produciendo algunas buenas carreras. En su última presentación, a pesar de haber largado mal, alcanzó a ocupar todavía el segundo puesto y como ha seguido bien, no es difícil que consiga imponerse en un premio remate que le ha salido para el próximo jueves.

ESTRO

El hijo de Jardy y Espirita está espléndido, como ya lo hemos anunciado, y prueba de ello es que ha sido anotado.

Tenemos entendido que Estro reanudará su campaña obteniendo un triunfo.

PERLE D'OR

Esta potranca de Fausto Gómez ha continuado en estado satisfactorio después de ocupar el segundo puesto de hace unos días y como ya va quedando lo que menos vale, es de suponer que la hija de Jardy pueda abandonar la categoría de perdedora próximamente.

WELL MEANT

El hijo de Ben d'Or que salió ya de perdedores, sólo disputará en Buenos Aires una o dos carreras más y en seguida será enviado a Montevideo, donde continuará su campaña, defendiendo los colores de su propietario señor Mora Magariños (Stud Fraternidad).

UN CASO CURIOSO

Un caso curiosísimo de cruzamiento ofrece un animal que actúa en pistas norteamericanas con éxito, y que representa un inbreeding absolutamente incestuoso.

Se trata de una potranca denominada Inbreed, que es por el padrillo Bartender en su propia hermana, Miss Lisbon. Ambos, el reproductor y la madre, son por The Bard (el caballo americano de este nombre) y Lisbon Maid.

LESCAUT

El hijo de Pearl River tiene un compromiso bastante favorable para el sábado, y en esa carrera donde lleva de contrario a Lauzun que debe imponerse y que lleva 52 kilos, será dirigido por el jockey Francisco Arcuri.

CALENDARIO HIPICO

MES DE NOVIEMBRE

Día

10—Ratificación del clásico Comparación.
Apertura de cartas para la reunión del domingo 19 de noviembre.
11—Premio Primavera.
Declaración de forfait en todas las carreras de la reunión del jueves 16 de noviembre.
12—Premio Chile.
14—Declaración de forfait en las pruebas ordinarias de la reunión del domingo 19 de noviembre.
15—Apertura de cartas para la reunión del jueves 23 de noviembre.
16—Reunión hípica.
18—Declaración de forfait en todas las carreras de la reunión del jueves 23 de noviembre.
Ratificación del clásico Buenos Aires.
Apertura de cartas para la reunión del domingo 26 de noviembre.
19—Premio Comparación.
21—Declaración de forfait en las pruebas ordinarias de la reunión del domingo 26 de noviembre.
22—Apertura de cartas para la reunión del jueves 30 de noviembre.
23—Reunión hípica.
25—Declaración de forfait en todas las carreras de la reunión del jueves 30 de noviembre.
Ratificación de los clásicos Palermo y Pedro Chapar.
Apertura de cartas para las reuniones del domingo 3 y viernes 8 de diciembre.
26—Premio Buenos Aires.
28—Declaración de forfait en las pruebas ordinarias de las reuniones del domingo 3 y viernes 8 de diciembre.
29—Apertura de cartas para la reunión del jueves 7 de diciembre.

EL JOCKEY RIVERO

Sigue todavía este profesional purgando la pena impuesta a raíz del comentado caso de Vino Vino, y aunque al entraineur Dubelly ya se le ha levantado el castigo para el otro cómplice —si es que en realidad lo fueron— no hay piedad en la severa e inflexible comisión.

PRIMERA CARRERA

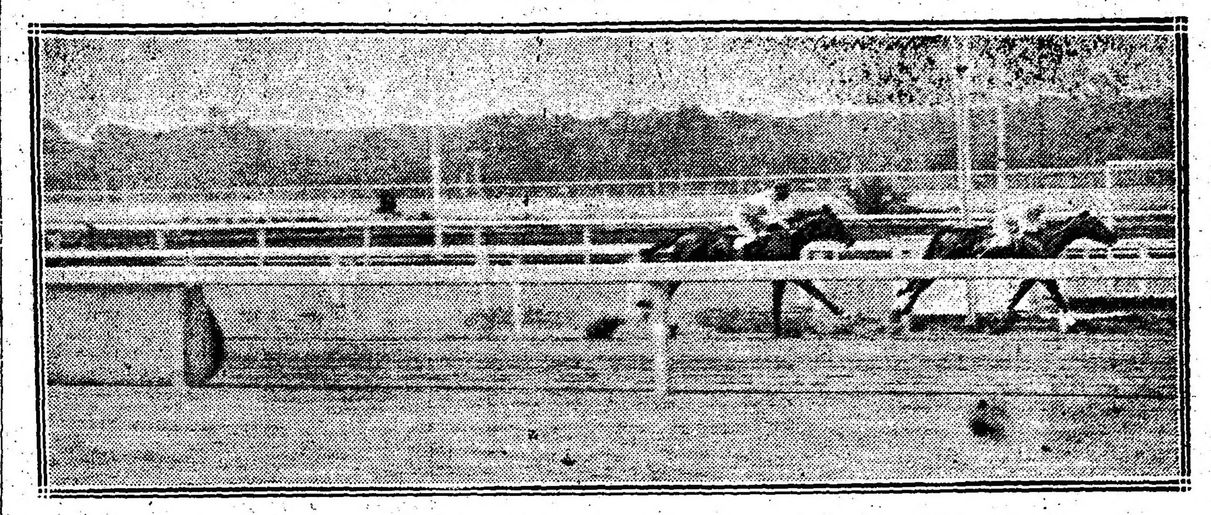

Llegada de la 1.a carrera: 1.o Guaicurú 2.o Cornichón, 3.o Macabeo, 4.o Curupí.

SEGUNDA CARRERA

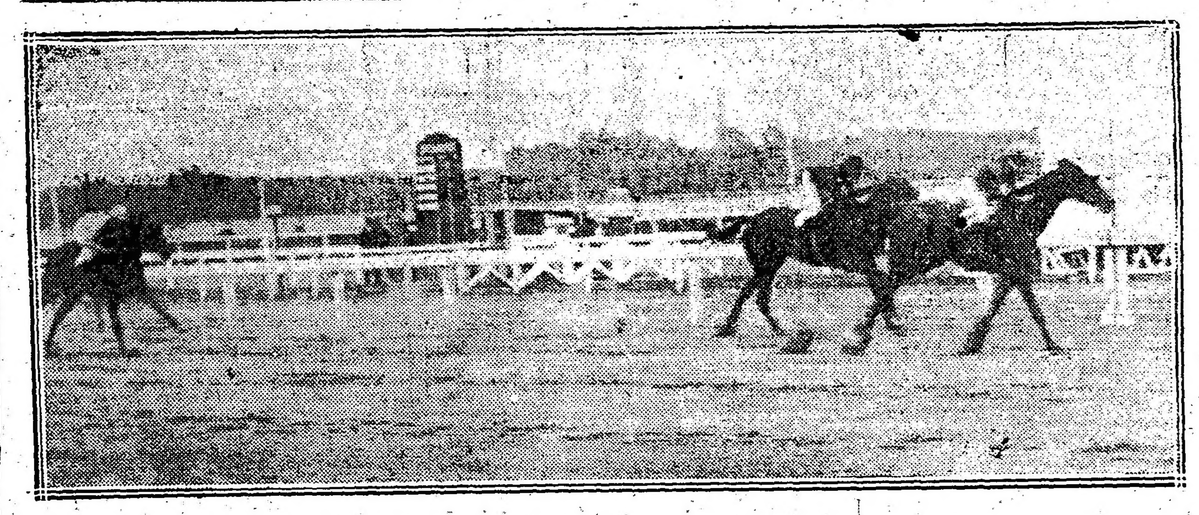

Llegada de la 2.a carrera: 1.a Terrona, 2.a Bretona, 3.a Meneguina, 4.a Milita.

TERCERA CARRERA

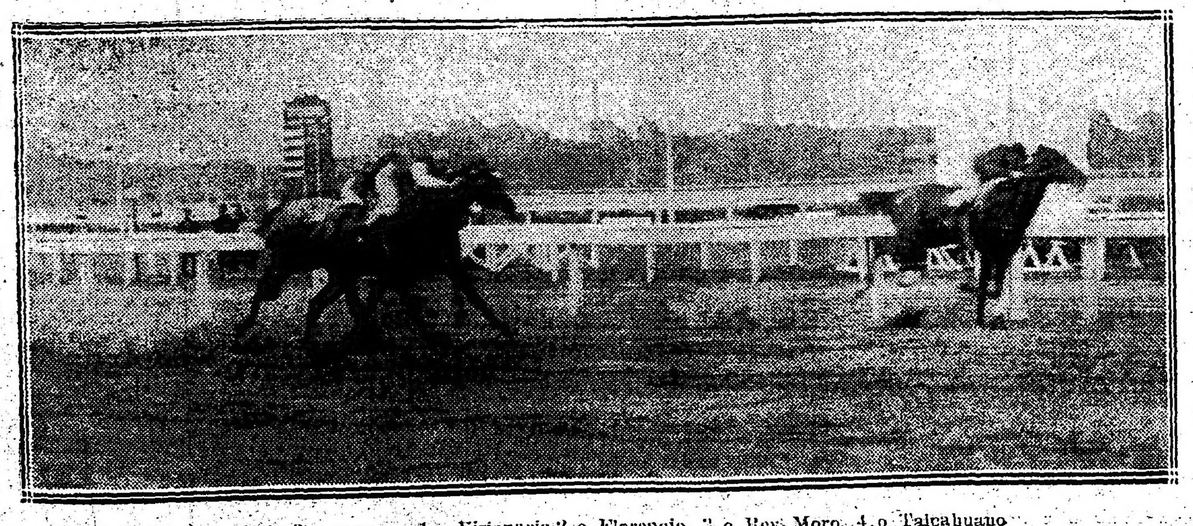

Llegada de la 3.a carrera: 1.o Visionario, 2.o Florencio, 3.o Rey Moro, 4.o Talcahuano

No obstante creemos que ya ha cumplido bien el castigo, y por lo tanto que ha llegado la hora de permitirle el desempeño de su profesión concediéndole patente en la próxima renovación.

BELLEGARDE

La hija de Hexagón que há sido reservada para el clásico Chile es muy posible que en esa carrera sea dirigida por el jockey Francisco Arcuri.

PREMIO PRIMAVERA

Distancia 2000 metros

$ 8.000 al 1.o, 800 al 2.o y 400 al 3.o

COMPETIDORES Y MONTAS

Tabolango 59 kilos, A. Amoroso.
Falerna 57, D. Englander.
Pasteur 57, S. Blanco.
Beware 57, M. Acosta.
Preámbulo 57, P. Cichetti.
Mercenario 57, dudoso.
Entretenido 57, T. N. Fernández.
Dareful 57, E. Saavedra.
Changüi 57, X. X.
Maciste 57, F. Arcuri.
Colenso 57, D. Torterolo.

ENFIJA

El entraineur Segundo Peña no ha obtenido muchos triunfos con sus pupilos, pero los pocos han sido bien aprovechados, porque ya es costumbre en el stud Rancagua sacar con dos o tres buenos dividendos para todos los gastos del año.

Una de las candidatas a cruzar la meta triunfante son los colores de don Simón Imperato es Enfija, potranca que viene produciendo ejercicios muy satisfactorios y que ya está lista... para responder al nombre.

Segundo Peña no ha de confirmar nuestras sospechas, pero tampoco se atreverá a desmentirlas.

EL TEMA

La comisión que forma el ministro de agricultura, el presidente de la Sociedad Rural y el presidente del Jockey Club va a reunirse en breve para aprobar la confección de los nuevos programas de entradas.

Al respecto hemos dado nuestra opinión, insistiendo luego e insistiendo ahora nuevamente, pues este es el momento más oportuno para orientar a los encargados de esa tarea en la forma más práctica y eficaz de realizarla.

Tenemos el programa de hoy donde el fracaso es evidente, contando en siete carreras 41 animal inscriptos para los que se ha preparado casi 30.000 pesos de premio, resultando la prueba más concurrida la quinta, porque es la que tiene condiciones más libres, la que exige menos.

Las reuniones de los jueves deben destacarse por el número de los animales inscriptos y no por la calidad, y para ello no hay mejor sistema que el de dar facilidades a los animales medioeres que tienen forzosamente que permanecer recluídos en los boxes a la espera de una carrera favorable o en su defecto, iniciar las correrías habituales por los hipódromos acogidos.

Si el fin de las reuniones de los jueves es la beneficencia, debe tratarse de que la ganancia aumente en lo posible, y para ello disminúyanse los gastos, empezando por los premios que no tendrían porque ser tan elevados como los actuales ya que los animales que se los disputarán serían inferiores.

Los propietarios, algunos cabañeros, algunos miembros de la comisión recibirán nuestra campaña con desagrado, pero los aficionados en cambio prometerán concurrir en mayor número cuando se le ofrezcan programas interesantes o con algún atractivo.

Las comisiones naturalmente deben cuidar a las caballerizas, pero no tomando una medida enérgica y radical a la par que eficaz y práctica no conseguirán sino el fracaso de todas las reuniones y en consecuencia quién sabe qué disposiciones de orden superior.

EL CLASICO CHILE

Para el próximo domingo tenemos este premio clásico en el que se medirán varias de nuestras buenas yeguas.

Las probables concurrentes son las siguientes:

Cantaridina 50 kilos, M. Acosta.
Ocurrencia 58, D. Torterolo.
Dove 50, F. Arcuri.
Pas-si-Mal 59, T. N. Fernández.
Bellegarde 50, X. X.
La Natita 59, D. Englander.

Los comentarios abundan sobre esta carrera, pero lógicamente presenta sus dificultades la carrera.

La Natita ha corrido muy mal en el Internacional y el jockey Ardouin nos asegura que no ha tenido contratiempo alguno, lo que hace dudar sobre sus probabilidades en esta nueva carrera.

Ocurrencia se le prepara y se esmeran con ella, sin conseguir que se ponga en condiciones, pero esta vez es una carrera ordinaria.

Dove, Pas-si-Mal y Bellegarde son por ahora candidatas de poco prestigio y queda entonces como la más probable ganadora Cantaridina, se entiende, respondiendo a sus recientes performances que han sido extraordinarias.

JUAN TORTEROLO

Como ya hemos informado este entraîneur, ya tiene a su cuidado todos los productos que el año próximo defenderán los colores del stud Indécis.

Al hacer esta noticia citábamos con preferencia a la hermana de Ocurrencia, pero hoy daremos todo el selecto conjunto que defenderá á los populares colores el año próximo, como asimismo los demás potrillos y potrancas que dicho señor tiene a su cargo.

Ecurie Indécis

Koenisberg, m., zaino colorado, septiembre 2 de 1914, por Val d'Or y Kings Bride por Winkfield.

Acróbata, m., zaino colorado, agosto 30 1914, por Val d'Or y Batahola por Batt.

Aviador II, m., zaino, octubre 24 de 1914, por Val d'Or y La Polla por Saint Mirin.

Zizaña, h., alazana, julio 17 de 1914, por Val d'Or y Joan of Arc por Amphion.

Irrisión, h., zaina doradilla, noviembre 1914, por Val d'Or y Meltona por Melton, propia hermana de Ocurrencia.

Valshire, m., zaino colorado, octubre 15 de 1914, por Val d'Or y Scotch Heather por Ayrshire.

Chumita, h., alazana, septiembre 30 de 1914, por Val d'Or y Montaigne por Laveno.

Valgrisnia, h., zaina colorada, agosto 5 de 1914, por Val d'Or y Grislinia por Gay Leg.

De Juan Torterolo

Greanium, h., oscura, octubre 18 de 1914, por Chili II y Saint Lena por Saint Frusquin.

Ecurie Lagrange

Cuca, h., zaina doradilla, agosto 18 de 1914, por Orinoco y Cucurucha por Pillito.

Cruz Roja, h., alazana, octubre 4 de 1914, por Orinoco y Crucifix por Diamond Jubilée.

MONTEVIDEO

EL PREMIO DE HONOR

Dreadnought y Duc de Fleury, la yunta de esta carrera, montados por los peones, pasaron en dos vueltas, atropellando los últimos mil metros en 1'1". En el hijo de Lámina iba Bonilla, y en el de Welbeck, el peón. Ambos están muy lindos.

Ricaurte fué trabajado el sábado pasado en la playa por N. Castro. ¿Le habrá llegado el turno de ganar?

Procedimientos europeos...

Los sportsmen europeos, cuando ven triunfantes sus colores en las grandes pruebas, suelen ser generosos como verdaderos gentlemen. Así, en el reciente meeting de Caen el barón Rotchschild, donó 10.000 francos para los pobres, por haber ganado varias carreras y Mr. W. K. Vanderbilt dió al conde Le Marois 2.000 libras para el comité de caridad que preside, y libras 400 a los comisarios para distribuir entre los necesitados.

ANTIQUARY WHISKY ESPECIAL EL GRAN FAVORITO
E M OE SANTA COLOMA CHACABUCO 319
Cognac Bisquit Dubouché

APURENSE EN PREPARAR SUS VENTILADORES-YA LLEGA EL VERANO-

COMPAÑIA ALEMANA TRANSATLANTICA DE ELECTRICIDAD

ARMENONVILLE

Av. Alvear y Tagle (Palermo)

SE INAUGURO

LA TEMPORADA DE VERANO

Todos los días diner-concert. Cantos, bailes y atracciones. Abierto toda la noche.

El lugar más fresco, más divertido y más elegante de Buenos Aires.

Hipódromo Argentino

LA REUNION DEL SABADO

Impresiones generales

El programa de la reunión de carreras que debe llevarse a cabo el próximo sábado, lo constituyen siete pruebas ordinarias bien nutridas de inscripciones y un premio clásico, el Primavera, que si no reviste importancia por la prima asignada al vencedor, la tiene en cambio, por la calidad y número de los productos que han de disputarlos, puesto que en su mayoría son los que más se han destacado en la temporada, después de Cabaret, Vadarkblar, Saint Emilion, Sangre Azul II, Gran Señor, Dándalo y Pardejona.

Del conjunto que formará el campo del clásico Primavera, se destacan como los más indicados, Falerna, Tabolango, Beware, Maciste, Preámbulo y Entretenido.

Falerna después de ganar en gran estilo el clásico Río Paraná, ha disfrutado un reposo que la ha beneficiado en grado sumo, pudiendo garantirse que bajará a la arena para disputar esta carrera en brillantes condiciones, luciendo un estado como jamás lo ha tenido mejor, y de tal manera tomándose en cuenta su campaña anterior, justo es clasificarla como la mejor candidata del premio Primavera.

CONCURSO HIPICO

Llénese el cupón adjunto y mándese a este diario, Avenida de Mayo 769, sección "Concurso Hípico", antes de las 12 m. del día de carreras, para optar á los siguientes

PREMIOS

1.o Acertando 5 ganadores, 2 cajas de 20 atados c. u. de cigarrillos . . . EXITO Argentino
2.o Acertando 6 ganadores, 3 cajas de 20 atados c. u. de cigarrillos . . . EXITO Argentino
3.o Acertando 7 ganadores, 5 cajas de 20 atados c. u. de cigarrillos . . . EXITO Argentino
4.o Acertando 8 ganadores, 10 cajas de 20 atados c. u. de cigarrillos . . . EXITO Argentino

En todos los casos debe indicarse el nombre del caballo y no del Stud.

Acertando varios cupones un mismo concurrente, se le deferirá solamente el premio mayor.

HIPODROMO ARGENTINO

Reunión del 12 de noviembre de 1916

1.a carrera ....

2.a carrera ....

3.a carrera ....

4.a carrera ....

5.a carrera ....

6.a carrera ....

7.a carrera ....

8.a carrera ....

Nombre ....

Domicilio ....

Cada carta de catedrático debe venir acompañada de un cupón de los cigarrillos EXITO ARGENTINO que contienen las etiquetas de 0.20 cts.

La hija de Flitaway a su ecurie le merece ilimitada confianza, no considerando probable que sus rivales sean capaces de arrebatarle el premio.

Después de Falerna, aparece Tabolango como el más indicado. Es bien cierto que el hijo de Orinoco tendrá que dispensar 2 kilos de ventaja a los demás productos machos, como también no lo es menos que su carrera del Internacional no ha dejado satisfecho a los exigentes. Pero nada de ello tomaremos en cuenta, prefiriendo recordar la brillante victoria del hijo de Orinoco en el premio Coronel Martínez y su fácil triunfo en otro clásico sobre Maciste, al cual dispensaba 2 kilos, agregando también que su carrera del premio Carlos Pellegrini no la consideramos tan mala, ya que lo hemos visto finalizar quinto a corta distancia de Canora, venciendo entre otros a La Ñatita, Saint Emilion y Rosedal.

Maciste también merece nuestros respetos, porque a pesar de su dolencia a las vías respiratorias se conduce discretamente en todas las carreras que disputa, y porque además, su entraineur ha sabido darle una preparación tan esmerada que aquella causa cuando se trata de pruebas de tiros intermedios no influye mayormente en su desempeño.

Lo creemos, pues, al hijo de Old Man capacitado para terciar con éxito en esta contienda.

Preámbulo acaba de ganar una espléndida carrera; dispensando ventajas de peso a todos los demás competidores se impuso en gran estilo y con suma facilidad sobre Art Nouveau, que recibía 5 kilos y que había pasado los primeros 1.100 en 1'6", tiempo que es como para dejar fuera de combate, sin atropellada, al caballo más aguerrido, lo que se comprueba recordando como finalizaron los demás competidores de la referida carrera. Hay quien dice que el hijo de Dusty Miller es uno de los mejores potrillos de la generación, atribuyendo sus defecciones a la forma deficiente como se le cuida...

Beware estaba anotado en la carrera ganada por Preámbulo, pero su ecurie ha quedado tan satisfecha de su triunfo sobre Bardo, que prefirió reservarlo para este premio, esperando verlo ocupar uno de los puestos de preferencia que no será dificil lo consiga, si es que en la carrera confirma los grandes adelantos que ha revelado privadamente.

Entretenido viene a reaparecer inmejorablemente preparado, con ejercicios a cual de ellos mejores, pero sobre sus probabilidades es aventurado todo juicio que se emita, ya que siempre en privado ha corrido mucho, respondiendo pocas veces cuando se ha presentado a disputar una carrera. De la misma manera que no nos extrañaría su victoria en el Primavera, tampoco quedaríamos sorprendidos si lo viéramos finalizar en el grupo de los no placé.

—

En la primera carrera hay un lote numeroso, destacándose, como mejores candidatas Herodias, Malvasia, Diane Royale, Ficaria, Malilla y Our Queen.

—

Malvasia en su última carrera nos ha dejado la mejor impresión, porque hizo todo el tren cayendo batida en la misma raya por Herodias, la que tuvo que ser exigida rigurosamente para conseguir dicho objeto.

Si a la hija de Fulmen le toca en suerte la misma monta del otro día, difícil será que le ganen.

—

Herodias en esta oportunidad irá colocada en una escala de peso que nos hace temer fracase, por mucho que en su ecurie así y todo la suponen capaz para imponerse nuevamente.

—

Diane Royale había obtenido una brillante victoria y por eso la cátedra la consagró como su favorita en la carrera ganada por Herodias, sin que en ningún momento respóndiera a dichas preferencias.

Pero como ya se empieza a sospechar de las habilidades del jockey que la dirigió... conviene a los que jugaron a la hija de Bridge of Canny insistir nuevamente, porque privadamente ella se conduce tan bien o mejor que cualesquiera de las competidoras de la primera carrera.

—

En la carrera de potrancas perdedoras, Jacobina aún a pesar de su mediocridad se destaca como muy buena candidata.

La hija de El Chacho en su última carrera fué segunda de Esterlina II, batiendo a la mayoría de las potrancas que en esta oportunidad han de salirle al encuentro.

—

La Cotorra es una debutante dotada de gran ligereza inicial y de tal manera con la buena preparación que acusa, puede ser la candidata más seria para batir a Jacobina.

—

Jubel es otra que se clasifica como muy lista... Puede, pues, ser el lance probable.

Chispazo II ha sido reservado, porque en el stud Don Gonzalo se desea vivamente verlo debutar ganando. Nos parece que si se resuelve su presencia en la carrera del sábado, su triunfo será un hecho. El hijo de Your Majesty le sobran condiciones para ganar fácil una carrera de perdedores.

—

Secante no responde a sus ejercicios que son muy buenos.

—

A Ciudadano en la última carrera que disputó, lo jugaron con mucha confianza los de su ecurie.

—

Hidalgón ha corrido una carrera como ensayo. No tardará en hacerse presente.

—

En la cuarta vemos a Gramillón y recordamos que su última carrera dejó cierta duda, porque con él se empleó una táctica equivocada, haciéndolo correr en la punta cuando se sabe que sus mejores performances las ha hecho colocado en el fondo para hacer valer su rush ligero en los 300 metros finales.

—

Bosch adelanta en cada presentación y estamos seguros que el día que le toque una buena dirección conseguirá imponerse fácil, respondiendo a sus ejercicios que son insuperables.

—

Lescaut con su fácil victoria anterior se impone como el mejor candidato.

El hijo de Pearl River ha adelantado mucho, pero conviene no olvidar que también puede haber influído en su último triunfo el mal estado de la pista, porque es especialista para el barro.

—

Si Colenso opta por la sexta carrera habrá que temerle. Nos parece que hemos noticiado sus últimos ejercicios a cual de ellos mejores.

—

Ausente Colenso quedarán dominando S. V. P. y Bardo.

El primero continúa adelantando y en cuanto al segundo acaba de ser vencido por Beware, pero conviene hacer presente que en dicha carrera su desempeño no fué más brillante, debido a que largó trabado y por mucho que se empeñó su jockey no pudo hacer de manera que se afirmara. Por lo demás, el hijo de Old Man es serio rival de su medio hermano.

—

En el handicap de la milla Farol es un serio candidato, porque sus adelantos cada vez se hacen más notables. Sus rivales tendrán que hacer verdaderas proezas para batirlo. Así lo cree el entraineur del stud Amianto.

—

Radiant mejor conducido que en su última presentación, será sin duda alguna el más serio rival que llevará Farol.

Y en cuanto a Nitrato tememos solamente que los kilos que dispensa influyan para que flaquee en la atropellada final. En lo que se refiere a preparación quizás esté más arriba que Farol.

—

Duc de Róvigo tiene otra buena oportunidad para sacar triunfante sus colores.

—

Campanazo con 62 kilos ya ha fracasado, quedando en consecuencia como enemigos de Duc de Róvigo, Floripar y Sombrío, aunque no falta quien le atribuya chance al mismo Matatías que el otro día vimos finalizar rezagado en una carrera que por el estado de la pista y su anterior performance parecía estar a su merced.

—

¿Nougat le ganó a S. V. P. y éste a los pocos días apuró a Cabaret?

Sobre el Internacional

LOS COMENTARIOS

Hemos llegado a un acuerdo los cronistas — cosa rara! — censurando la actuación de todos los jockeys que tomaron parte en el Gran Premio Internacional.

La frase usada por todos fué la misma: "¡no tenemos jockeys!"... se dijo, y algunos no sin dolor lo confesaron porque eso significaba la claudicación de cuanto sostuvieron hasta entonces, exaltando a determinados profesionales en forma ridícula y exagerada.

¡No tenemos jockeys!... La sinceridad de esta confesión duró poco, había costado arrancarla y arrepentidos al día siguiente la enmendaron, acariciando nuevamente a los preferidos con frases dulces, tiernas, y justificando los errores cometidos con manifiestas contradicciones que chocaron aún más dada la diversidad de criterios que se observaba en la página de una columna a otra, como las rápidas variantes en las afirmaciones de un día y en las del día siguiente...

¡No tenemos jockeys!... Esta verdad axiomática podía ampliarse con otra no menos evidente: ¡No tenemos criterio!...

Y sobre este tema podría hacerse una interesante crítica de la crítica...

Invitaríamos nosotros a algunos colegas a que publicaran al día siguiente de un gran premio cuanto afirmaron la noche antes...

El desprestigio de esta ingrata profesión que desempeñamos hace tanto tiempo, no ha sido obra puramente de los malos elementos introducidos no sabemos en que milagrosa forma, sino también de estos cronistas veletas sin orientaciones definidas, sin un criterio uniforme, puesto que las cosas del turf hay que tratarlas siguiendo una línea recta, que antes de emprender el camino, debe trazarse el cronista.

Así vemos en los éxitos periodísticos de determinados colegas pruebas de escamoteo... Ayer decían que no, hoy todo lo contrario, y es natural que acierten, pues se han puesto a cubierto en cualquiera de los dos casos... ¿Esta es habilidad?

No por cierto, que los buenos cronistas han afianzado su fama averiguando, sabiendo las cosas y no adivinándola...

Pero esta estrategia podía permitirse en quien no posee "poderosos medios de información", de alguna manera ha de combinar sus crónicas para estar al día en todos los acontecimientos y en todas las primicias...

Pero en los colosos del periodismo turfista es intolerable ese sistema, tan intolerable como el descaro con que se aplauden sus éxitos, bien escasos por cierto y bien dudosos también.

¡No tenemos jockeys!... dijeron, y a los pocos renglones leíamos una disculpa para Englander, tal vez el que con más suerte había corrido y el que más inhábilmente se desempeñó.

La sinceridad de tal confesión quedaba empañada con esa nueva desviación.

Hemos llegado a un acuerdo todos los cronistas... pero como de costumbre la vieja mañosa mostró sus arrugas, sus canas, y sus uñas afiladas...

Por eso es que más acertadamente podíamos afirmar que "no tenemos criterio" en vez de cargar a los jockeys todas las responsabilidades del fracaso.

Stud Círculo de Armas

A pesar de haber sido reproducida en todos los diarios la noticia de que el entraineur Antonio Jaén se había hecho cargo de los pensionistas del stud Círculo de Armas, hasta ahora no hay tal cosa ni se producirá, según informes que tenemos.

Hipódromo Argentino

Programa oficial para la reunión a efectuarse el sábado (feriado) 11 de noviembre de 1916:

Primera carrera—1.400 metros

1	Petite Chatte	55	9	Ica	52
2	Huarmi	54	10	Mariucha	51
3	Malilla	54	11	Yerba Mota	51
4	Ficaria	53	12	Our Queen	50
5	Isoca	53	13	Arene	50
6	Herodias	52	14	Camboatá	49
7	Fulana	52	15	Malvasia	48
8	Diane Royale	52			

Segunda carrera—1.000 metros

1	Rapiña	56	10	Rara Flor	56
2	Jubel	56	11	Jamás	56
3	Furiosa	56	12	Jacobina	56
4	Fantástica	56	13	Longina	56
5	Hoz	56	14	Folrika	56
6	Impetuosa II	56	15	La Paisana	56
7	Christmas	56	16	Fiamma	56
8	Nube	56	17	La Cotorra	56
9	La Frontera	56			

Tercera carrera—1.600 metros

1	Aquilón	56	7	Marc Antoine	56
2	Secante	56	8	Fratello	56
3	Ciudadano	56	9	Chispazo II	56
4	Lamento	56	10	Smart	56
5	Florencio	56	11	Britón	56
6	Hidalgón	56			

Cuarta carrera—1.700 metros

1	Don Ramiro	56	7	Gramillón	53
2	Gallípavo	55	8	Bosch	53
3	Sánchez	54	9	Lescaut	52
4	Lauzun	54	10	Petain	50
5	Menianto	53	11	Bajo Hondo	49
6	Dieufort	53			

Quinta carrera.—2.000 metros

1	Maciste	57	8	Dareful	57
2	Pasteur	57	9	Colenso	57
3	Preámbulo	57	10	Beware	57
4	Tabolango	57	11	Mercenario	57
5	Changüi	57	12	Falerna	57
6	Entretenido	57	13	Submarino	57
7	Ronguisa	55			

Sexta carrera.—2.000 metros

1	Submarino	57	5	Bardo	54
2	Castelnau	57	6	Secante	54
3	S. V. P.	57	7	Mercenario	54
4	Colenso	57	8	Espartal	54

Séptima carrera — 1.600 metros

1	Last Reason	61	6	Farol	52
2	Radiant	52	7	Porteña	46
3	Siete y Medio	57	8	Espartillar	46
4	Chucker Out	56	9	Vte. López	43
5	Nitrato	56			

Octava carrera — 2.200 metros

1	Campanazo	62	5	Matatías	46
2	Pegaso	53	6	Sombrío	41
3	D. de Róvigo	54	7	Nougat	40
4	Floripar	50			

Programa oficial para la reunión a efectuarse el domingo 12 de noviembre de 1916:

Primera carrera—1800 metros

1	H. P.	56	5	Gefe	52
2	Given Or	53	6	Chasque	50
3	Buril	53	7	Vte. López	50
4	Posadas	52	8	Aspirante	40

Segunda carrera—1.600 metros

1	Bretona	56	6	Terrona	56
2	Furiosa	56	7	My Dream	56
3	Egnea	56	8	Mi Ñata	56
4	Perle d'Or	56	9	La Ñata	56
5	Devinette	56			

Tercera carrera—1200 metros

1	Salandra	56	14	Gay Flirt	56
2	Gross Papá	56	15	Paleólogo	56
3	Desafuero	56	16	Quehuín	
4	Don Tomás	56	17	Bollo Marín	56
5	Lord Beatty	56	18	Frez	56
6	Haño	56	19	Trento	56
7	Sin Rumbo	56	20	Calibre	56
8	Cornillón	56	21	Bufo	56
9	Chingolo III	56	22	Sable	56
10	Black Cok	56	23	Precoz	56
11	Tresillo	56	24	Talcahuano	56
12	Judío	56	25	Silvano	56
13	Picos Pardos	56			

Cuarta carrera.—1.600 metros

1	Perfidia	58	5	Ron du Soir	48
2	Riparia	56	6	Como	48
3	Palanta	53	7	Our Queen	42
4	Mamita II	50	8	Noche Buena	42

Quinta carrera—2.500 metros

1	Dove	50	4	Ocurrencia	58
2	Cantaridina	50	5	La Ñatita	59
3	Pas-si-Mal	58	6	Bellegarde	50

Sexta carrera—2.000 metros

(Excluídos los aprendices)

1	Colenso	55	6	Parigot	52
2	Submarino	55	7	Mercenario	52
3	Nougat	55	8	Bellegarde	50
4	M. Antoinette	53	9	Bon Homme	50
5	El Manantial	52			

Séptima carrera—1.600 metros

1	Last Reason	61	5	Full Hand	49
2	Radiant	52	6	Bizet	47
3	Grey Eyes	56	7	Espartillar	46
4	Aguerrido	50			

Octava carrera—2800 metros

1	Retrechero	55	4	Tejuela	48
2	Majestad	50	5	Salvadora	47
3	San Luis	49	6	Palanta	47

INSCRIPCIONES

Para la reunión que se efectuará en Palermo el jueves próximo, se han hecho las siguientes inscripciones:

Premio Vividor, distancia 2500 metros — Macabeo, Sincera II, Cáucaso, Sunchales, Guaicurú, Gringuito, Cornichón, Querandí, Curupí.

Premio Tarará, distancia 1400 metros—King's Pet, Crítica, Jacobina, Genovesa, La Paisana, Jubel, Rencilla, Perle D'or.

Premio El Príncipe, distancia 1500 metros — Betso, Miguel Angel, Gross Papa, Milcíades, Chuchín, Aquilón, Florencio, Bobby Bingo, Ciudadano.

Premio Remate, distancia 1600 metros — Podestá 5000 $, Menianto 2000, Young Fellow 3000, Cuatrero II 1000, Berryl 1000, Riome 2000, Bosch 3000, Chasque 3000, Bataclán 3000, Ave César 1500, Cherobayá 1000, Aristócrata II 3000, El Tony 2000, Uriburu 2.500, Matchbox 4000.

Premio Piña, distancia 1200 metros —Llovizna, Esterlina II, Chaché, Como, Casera, La Pinguina, Tarija, Ranquela, Mis Tonta, Egalité, Bayal, Efímera, Amica, En Fija, La Victoria II, Cucaña, M. Antoinette II, Bucólica II, Nuty, Protea.

Premio Mustafá, distancia 1600 metros — Ligarotti, Perjura, Facará, Bizet, Proteo, Estro, Mercenerio, Castelnau, Espartillar, Mamita II.

Premio Petite Chatte, distancia 1800 metros — Nitrato, Farol, Aguerrido, Bizet, Duc de Rovigo, Last Reason, Radiant, Siete y Medio, Facundo III, Gefe, Red Jacket, Cracker.

Premio Palo Errao, distancia 2500 metros — Tejuela, Retrechero, Zapirón, Duc de Rovigo, El Príncipe, Red Jacket, Cracker.

KALISAY: Aperitivo vino quinado. Pídase en todas partes

PEQUEÑA ESTADISTICA

Caballerizas—

Don Gonzalo	$	238.505.25
Iceache	,,	147.679.—
Petite Ecurie	,,	139.300
Alvear D.	,,	136.878
Los Rosales	,,	136.826
Montiel	,,	121.035
La Celina	,,	83.244
Zubiaurre J. B.	,,	74.900
Asteroide	,,	71.850
Provincial	,,	69.982.50
Yankee	,,	69.665
Tricolor	,,	60.509
Abrojo	,,	59.500
Amistad	,,	55.725
Los Cardos	,,	53.400
El Aguila	,,	50.595
Federal	,,	48.025
Pajonal	,,	45.200
Caseros	,,	44.550
Mon Réve	,,	43.030.—
Patricio	,,	41 900
Orange	,,	40.450
El Talar	,,	38.800
Indécis	,,	35.524

Caballos—

Saint Emilion	$	88.536.25
Dijital	$	81.528
Cabaret	,,	68.200
Vadarkblar	,,	65.482.50
Canora	,,	58.848
La Ñatita	,,	45.578
Gran Señor	,,	45.085
Arenales	,,	43.030
Falerna	,,	41.900
Cantaridina	,,	36.594
Melik	,,	36.042
Diakova	,,	35.315
Estribor	,,	34.550
Campanazo	,,	34.5[illegible]
Pegaso	,,	33.450
Farol	,,	33.250
Tabolango	,,	33.600
Full Hand	,,	32.675
Dándolo	,,	32.595
Nitrato	,,	32.400
Fachinero	,,	30.850
Retiro	,,	30.500
Aluvión	,,	30.150
Perfidia	,,	30.050
Cracker	,,	29.075
Duc de Róvigo	,,	26.600
Petite Chose	,,	26.400
Pas-si-Mal	,,	26.312
Given Or	,,	25.950
Tata Dios	,,	25.900
Chucker Out	,,	24.850
Entretenido	,,	24.500
Grey Eyes	,,	24.050
Gringuilla	,,	23.900
Guillermín	,,	23.400
Wild Rose	,,	23.150
San Luis	,,	23.100
Kilinga	,,	22.700
Majestad	,,	22.700
Buril	,,	22.250

Padrillos—

Diamond Jubilee	$	397.009
Old Man	,,	353.051
Cyllene	,,	194.911
Greenan	,,	180.650
Druid	,,	166.882.50
Saint Wolf	,,	159.484
Calepino	,,	147.978
Le Samaritain	,,	147.785
Polar Star	,,	127.844
Jardy	,,	125.900
Your Majesty	,,	112.150
Américo	,,	104.350
Dieudonné	,,	89.859
Fulmen	,,	89.250
Orange	,,	87.050
Dusty Miller	,,	81.670
Le Samaritain ex Leopard	,,	73.050
Orinoco	,,	64.800
Bridge of Canny	,,	57.814
Saint Michan	,,	43.415
Rosales	,,	37.800
Galloway	,,	36.950
Méhari	,,	36.800
Le Sancy	,,	36.250
Val d'Or	,,	36.074

Jockeys—

Máximo Acosta	80 carreras
David Englander	78 ,,
Domingo Torterolo	77 ,,
Francisco Arcuri	66 ,,
Adolfo Quinteros	37 ,,
Guido Benvenutti	30 ,,
Eloy García	26 ,,
Alfredo Navarro	25 ,,
Manuel Lema	25 ,,
T. N. Fernández	25 ,,
A. Denna	23 ,,
Enrique Saavedra	21 ,,
Gabriel Ardouin	20 ,,
P. Cichetti	20 ,,
Rafael Rodríguez	18 ,,

Nacimientos en los haras

Haras El Carmen—

Agresiva, h., al., octubre 1.o, por Druid y Avellaneda por Alerta.

Forastero, m., al., octubre 2, por Druid y Fuga por Combate.

Afiladora, h., al., octubre 2, por Druid y Alina por El Amigo.

Demente, m., z., octubre 4, por Porteño y Damasca por Ají.

Celda, h., al., octubre 6, por Porteño y Circé por Sargento.

Haras Punta Lara—

Armance, h., z., septiembre 27, por Your Majesty y Lady Spearmint por Spearmint.

Petard, m., z. c., octubre 1.o, por Your Majesty y Cyno por Cyllene.

Sangre Real, m., z., octubre 3, por Your Majesty y Bewitched por Matchmaker.

Ramuntcho, m., z., octubre 3, por Your Majesty y Poppy II por Laveno.

Haras Reyle—

Zut Alors II, m., z., octubre 11 por Irigoyen y Miss Orme por Orme.

Córcholis, m., z., octubre 13, por Batifondo y Divonne por Pride.

Batifondo IV, m., al. o tord., octubre 15, por Le Samaritain y Virginia por Toddington.

Sandunga II, h., z., octubre 16, por Batifondo y Vallonia por Voter.

Rivoli, m. z. o tord., octubre 20, por Le Samaritain y Pity Me por Dinna Forget.

La Mazorca, h., z. o tord., octubre 21, por Le Samaritain y Dot II por Marco.

La Pampa II, h., z., octubre 21, por Batifondo y Dunde por Melton.

Sapristi, m., al. o tord., octubre 22, por Le Samaritain y Gloria L, por Reliable.

Venturina II, h. z., octubre 23, por Batifondo y Vespertina por Bay Ronaud.

Fortaleza II, h., al. tost o tord., octubre 23, por Le Samaritain y Fortina II por Kinley Mak.

Hipódromo de La Plata

Programa completo depurado de forfaits para las carreras del domingo próximo:

Premio Malilla, distancia 1400 metros — Saladillo, Heme, Telégrafo, Príncipe de Gales con 57, Rabbia, Sacudida, Chulapona con 55.

Premio Marone, distancia 1300 metros — Dondiego, Real Enodo, Binette con 51, Capitán Piazza 53, Filón 46, Herd 45, Buen Tiempo 41, Colla 43.

Premio Matatías, distancia 1300 metros — Espolín, Estenia 68, La Brava II 56, Vogler's Glory, Los Indios con 54, Primer Actor, Belgrada, Augusta 52, Rosalind, Falsía, Forajida, Pull, Focman, Ascabeador Feo, Canario 48, Chichota 45.

Premio Marken, distancia 1400 metros — Voil Picard, Mercachifle, Moliere, Cabal, Pituti, Artisan, Picalilli, Harrier, Charlatán II, Ferrari, Ponce de León, Franz, The Nut, Fucar, Urutaú 56, Ilusiones, La Gringuita, La Sordita, Madness 54.

Premio Massenet, distancia 2000 metros — Marasehino 57, Gringuito 56, Dantón 52, Hídrico 54, Bonci 51, Hormigón 51, Ehontée 50, Betel 43, Beta 44, Montefiore 42.

Premio Mabille, distancia 1400 metros — Renta 56, María Leczinska, Tareta 51, Fine Mouche 47, Forajida, Rosalind, Herd, Estenia 46, Patrulla, Halagueña, Augusta 45, Rococó 43.

Premio Milord, distancia 1300 metros— Cristalino 61, Miguelón 54, Incendio II, Tanguero, Yekk Pashá 47, Don Tancredo 46, Ay Ay Ay 5, Hearty 14, La Chatelaine, Ferrari 44.

Premio Melik, distancia 1600 metros — Don Ricardo 62, Hormigón 55, Binette 49, Gontrán 50, Fulano 47, Ogham 44, Castañazo, Colla 43.

GINEBRA "Bols" LA MEJOR QUE EXISTE

FERROCARRIL CENTRAL ARGENTINO

LOS TRENES ELECTRICOS

EN LA LINEA DE

RETIRO A TIGRE

Darán un impulso notable a los pueblos del norte

Ahora es el momento oportuno para alquilar casa o edificar

SERVICIO CONTINUO DE TRENES

Boletos de abono a tarifa reducida

con rebajas para familias y estudiantes

Informes: B. MITRE 299 y ESTACION RETIRO

C. H. PEARSON.
GERENTE

DEPORTES

Football-Lawn Tennis-Golf-Pelota
Motociclismo-Colombófila
Lucha romana-Varias

FOOTBALL

ASOCIACIÓN ARGENTINA DE FOOTBALL

REUNION DEL CONSEJO DIVISIONAL

Con asistencia de la mayoría de sus miembros reunióse anoche el consejo divisional de la Asociación Argentina de Football, tomándose las siguientes resoluciones:

Se resuelve que el expediente del asunto de Barracas v. Alumni II, vuelva a comisión para nuevo estudio.

Se reconsidera la pena impuesta al jugador Oscar Hirsch de Estudiantes de La Plata, resolviendo que el expediente vuelva a comisión nuevamente, para continuar la investigación.

Se da ganado el partido a Olimpia II que jugó contra Est. Wáshington el 27 de octubre.

Lo recaudado—

La tesorería da cuenta de lo recaudado en los últimos partidos que arroja la suma de $ 481.78 que se distribuye así: Reformers v. Peñarol $ 16; Central v. Nacional, $ 443.60; Wanderers v. Reformers, $ 22.18.

Los matchs del domingo—

Se fijaron los siguientes partidos para el próximo domingo:

Peñarol v. Nacional, en las Acacias, referée A. Saralegui.

Defensor v. Reformes, en el Parque Central, referee Adolfo Vallarino.

Wanderers v. River Plate, juez señor Vallarino.

Petición de la Liga Mercedaria—

La Liga Mercedaria pide que la Asociación Uruguaya envíe un team de primera división a jugar el próximo domingo. La invitación se acepta.

Se sortea entre los equipos del Central y Universal que el domingo no tienen matchs oficiales, resultando favorecido el primero, acordándosele a éste catorce pasajes. El delegado del Club Central representará a la asociación.

EL FOOTBALL EN LAS TRINCHERAS

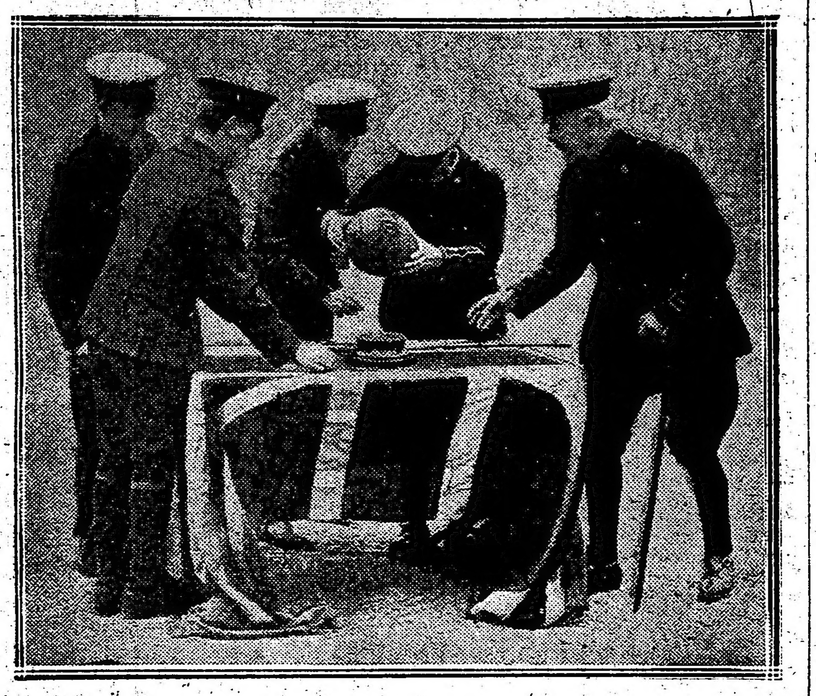

Una pelota histórica

He aquí toda una nota gráfica de la gran guerra, que juzgamos interesante en extremo. El grabado representa un grupo de oficiales británicos en el acto de colocar sobre un pedestal especial a una pelota de football, reliquia que se conserva dede hoy, para las futuras generaciones, como un símbolo glorioso y exponente del raro valor de las tropas escocesas, durante las recientes ofensivas en el frente occidental. Es la misma pelota que el heróico capitán N. Nevil lanzó bajo el impulso de un puntapie en dirección a las arincheras de primera línea del enemigo, mientras sus hombres en rápida carrera, se lanzaban al ataque.

—¡Muchachos!... ¡Allá está el goal! ¡Adelante! — fueron las únicas palabras del capitán. Y los muchachos, llevando la pelota con el mismo aire sportivo de un match cualquiera, hicieron describir al "football" numerosos círculos en el aire, hasta que éste cayó encima de las cabezas de los germanos, que aguardaban, bayoneta calada y las manos puestas sobre montones de bombas, que los ingleses saltasen en las trincheras. Esta célebre pelota se guarda en el cuartel de Kingston.

Se da ganado el partido a Olimpia II que jugó contra Est. Wáshington el 27 de octubre.

Dar ganado el partido a Germinal jugado contra Porteño II.

Dar por terminado el partido jugado el 30 de julio entre Bernal v. Sp. Lanús II, rechazar la protesta del club Bernal, suspender por seis partidos a Benito Diz por agredir a un jugador contrario y por tres a Jacobo Boel, por juego brusco.

Jugar nuevamente el partido entre Vélez Sársfield y Bellas Artes realizado el 22 de octubre.

Sp. Lanús v. Bellas Artes, dar ganado al primero el partido jugado el 24 de septiembre, por comprobarse que Bellas Artes actuó con un jugador inhabilitado, y pedir a la comisión de referees que tomen examen nuevamente al referee Antonio Gámbino.

LIGA BANCARIA DE FOOTBALL

Atendiendo un pedido formulado por varios clubs el consejo directivo de esta liga ha resuelto suspender los partidos que debían jugarse el sábado 11 del corriente.

Los partidos a jugarse el 18 del corriente son los siguientes:

Banco Español v. Banco de la Provincia, final de la copa competencia; por el campeonato, Banco Alemán v. Banco de Galicia y Nuevo Italiano v. Banco de Italia.

Damos a continuación la posición actual de los clubs en el campeonato de esta liga:

	J.	G.	P.	E.	Ps.
Banco de la Nación.	15	13	2	—	26
Banco Español. . .	16	10	3	3	23
Banco Alemán. . . .	12	11	1	—	22
Banco de Galicia. . .	15	10	4	1	21
Banco N. Italiano. .	14	7	6	1	15
Banco de Italia. . .	14	4	9	1	9
Banco de la Provincia	16	3	11	2	8
Banco Hipotecario. .	16	2	11	3	7
Banco Anglo. . . .	16	2	11	3	7

ROSARINOS v. URUGUAYOS

La Liga Rosarina de Football ha dirigido una nota a la Asociación Uruguaya de Football manifestando no poder aceptar la fecha del 12 del corriente para la realización del match internacional, proponiendo la del 19.

NOTAS URUGUAYAS

ASOCIACION URUGUAYA DE FOOTBALL

Anteanoche reunióse el consejo superior de esta asociación con asistencia de los señores Gómez, Sienra, Pereira, Poggio, Basaldúa y Midell, bajo la presidencia del doctor Blengio Rocca y actuando como secretario el señor Bermúdez.

Después de darse lectura del acta de la sesión anterior se resolvieron los siguientes asuntos:

El match Wanderers v. River Plate—

Se dió lectura de los formularios presentados, correspondientes a los partidos jugados en los dos últimos feriados.

El señor Vallarino que actuó de referee en el match Wanderers v. River Plate manifestó que emprendió el partido al finalizar el primer período por el estado del field cuando el score era de 1 goal a favor de cada bando. Se jugará el próximo domingo.

por parejas, con handicap abierto a todo aficionado.

En la secretaría del club, Reconquista 46, escritorio 227, se reciben las inscripcione hasta el 4 de diciembre próximo, debiendo los jugadores que no sean socios de Buenos Aires Lawn Tennis Club indicar su nombre, dirección, club a que pertenecen y el handicap que le correspondió en el último torneo en que hubiesen participado.

GOLF

SAN ISIDRO GOLF CLUB

Se efectuarán en San Isidro el domngo próximo los últimos concursos de la temporada.

El concurso de clausura para socios se llevará a cabo por la mañana, 18 hoyos contra hogey, con un handicap, y por la tarde un mixed foursomes, en el cual podrán tomar parte damas que no sean socias del Club; en este concurso las condiciones son 18 hoyos "medal play", con handicap.

PELOTA

FRONTON BUENOS AIRES

Anoche se jugaron dos partidos de pelota a cesta, el primero a 30 tantos entre Lucio y Americano v. Ugarte y Arana; vencieron los primeros por 8 tantos.

El segundo partido a 40 tantos entre las parejas Ortiz y Egozcal contra Iraola y Modesto, ganaron los primeros por 8 tantos.

Esta noche jugarán Egea y Lizarrago v. Eguiluz (menor) y Echeverría.

MOTOCICLISMO

MOTO CLUB ARGENTINO

El 10 de diciembre próximo realizará esta institución en el hipódromo de San Martín, por primera, el campeonato argentino de resistencia en lista sobre una distancia de 200 kilómetros.

Se otorgarán los siguientes premios: al primero, quince argentinos; al segundo, siete argentinos; y al tercero, cuatro argentinos.

El costo de las inscripciones ha sido fijada en 10 $.

Ese mismo día se disputará el campeonato de Side Cars, sobre un recorrido de 50 kilom. El derecho de inscripción es de 5 $.

Ambas pruebas son libres para todo motociclista, pudiéndose usar cualquier motocicleta sin limitación de fuerza. El programa quedará completado con una carrera para motocicletas de (3 1|2 H P), distancia cinco vueltas, y una carrera ciclista cuya organización ha sido confiada a la Federación Ciclista Argentina.

CLUB MOTOCICLISTA NACIONAL

En la última sesión efectuada por la comisión directiva de esta institución, se procedió a la distribución de los cargos correspondientes a los miembros elegidos en la asamblea general extraordinaria del día 31 de octubre, constituyéndose la junta de gobierno en la forma que sigue:

Presidente, señor Angel Traverso; vicepresidente 1.o, señor Mariano de la Fuente; presidente, señor Angel Traverso; vicepresidente 2.o, señor Carlos Santiago; secretario, señor Amadeo H. Canale; prosecretario, señor Miguel J. de la Cueva; tesorero, señor Pedro Aragnon; protesorero, señor Enrique Villa; vocales: señores Federico Lamacraft, Pedro Durquet, José Marichalar, Alberto Olivari, Jorge Luro y Pedro Bevilacqua, y revisores de cuentas, señores Pedro H. Heude y Juan Darré.

Para la dirección de la revista oficial "Motociclismo", fué designado el señor Luis Carlini y el señor Miguel J. de la Cueva, para administrador de la misma.

—Los socios del Club Motociclista Nacional han sido invitados para la excursión que se efectuará el domingo próximo hasta el pueblo de San Vicente, F. C. Sud, partiendo de la plaza del Congreso, de frente al local de la institución, a las 7.30 a. m.

Actuarán de pilotos delanteros los socios Pedro Burquet y Federico Lamacraft, desempeñando el cargo de zagueros los señores Carlos Santiago y Pedro Aragnon. El almuerzo será servido en el hotel Argentino, de San Vicente, a las 11.45 de la mañana. De acuerdo con lo establecido regirá el premio Estímulo.

LAWN-TENNIS

BUENOS AIRES LAWN TENNIS CLUB

Para los días 8, 9 y 10 de diciembre próximo la comisión directiva de este club ha resuelto organizar un torneo de lawn tennis a la americana,

OTRO CAMPEON QUE SURGE

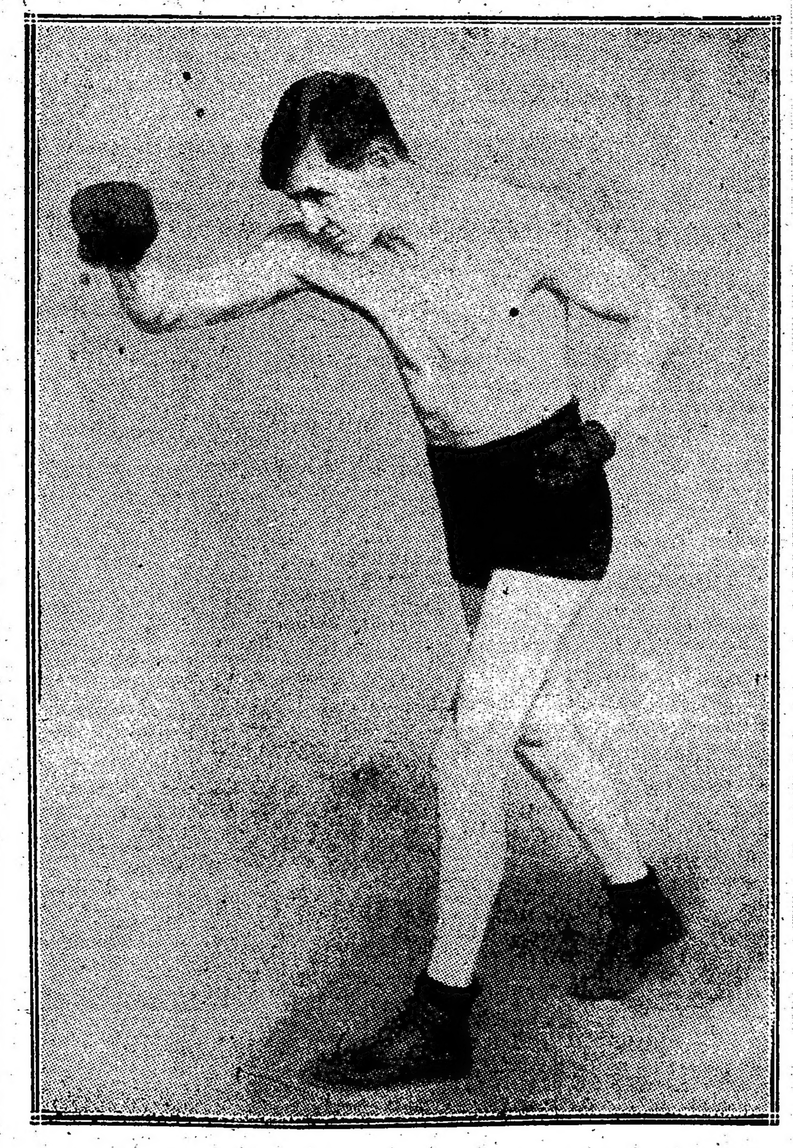

Joe Welling, de Chicago, vencedor de un match con Bobby Moore

El grabado que publicamos tiene por objeto presentar a nuestros entusiastas aficionados al difícil arte, uno de los nuevos campeones que van surgiendo en Norte América de las lidias pugilistas de selección. El match aludido tuvo lugar en Averne, Nueva York, donde batió a su contrincante con toda facilidad.

SAGARDUA

SIDRA CHAMPAGNISÉ

Tómese helada - Es deliciosa

COLOMBOFILA

SOCIEDAD COLOMBOFILA LA PALOMA MENSAJERA

En la carrera organizada por esta sociedad para palomas mensajeras desde la estación Vedia a esta capital, distancia aproximada de 288.000 metros, los resultados son los siguientes:

Primer premio, palomar L. N. Alem de V. Pandolfo; segundo, palomar General Bosch, de M. Díaz; tercero, palomar Carlos Pellegrini, de F. Pigu; cuarto, palomar La Mascota, de P. Diana Costa; quinto y sexto, palomar Leopoldo II, de L. Stuyck; séptimo y octavo, palomar Progreso, de A. Poretti, y noveno palomar Los Tamarindos, de J. M. Altuve.

SOCIEDAD COLOMBOFILA LA ARGENTINA

Damos a continuación los resultados generales del concurso organizado por esta sociedad para palomas mensajeras, en el recorrido de la estación Laboulaye a esta capital, distancia aproximada de 435.000 metros.

Primero y cuarto premios, palomar Ojo de Agua, de R. Barassi; segundo, palomar Travesía de los Andes, de L. T. Galli; tercero, palomar Teniente Origone, de S. T. Lagomarsino; quinto, sexto y octavo, palomar F. F. F. de J. Bohino, y séptimo, palomar Cattaneo, de A. Affanni.

LUCHA ROMANA

Continuó anoche en el teatro Casino el campeonato de lucha romana, con el asalto pendiente entre Massetti y Yousouf, debiendo suspenderse a los 21 minutos por indisposición del luchador Yousouf.

En el asalto siguiente entre Uzcudum y Priano, venció el primero a los 15 minutos 41 segundos, mediante una toma de brazos apoyada con el peso del cuerpo. No se definió el asalto entre Barrenechea y Lobmayer, por lo que continuará esta noche a las 11.

A continuación lucharán Barsanti v. Goldstein y De Roa v. Massetti.

Debutará mañana el luchador enmascarado, con lo cual quedará cerrada la inscripción para este campeonato.

VARIAS

C. A. GENERAL MITRE

Acaba de reorganizarse el C. A. General Mitre el que ha instalado su secretaría en la calle Lugones 2092 (Coghlan).

Instrucción Pública

COLEGIO NACIONAL MARIANO MORENO

Los exámenes de alumnos regulares del turno de la mañana de este colegio nacional comenzarán el 1o. de diciembre, a las 8.30 a. m., de acuerdo con el horario siguiente:

Mesa 1a. — Historia: presidente, Eduardo Belaustegui; vocales, Ladislao Lucero y César Campos. C. N. 3o. 2a., 2o. 4a., 2o. 5a. E. I. 1o. 4o., 2o. 1a., 2o. 2a.

Mesa 2.—Historia: presidente, Mario Vernengo Lima; vocales, Juan Angel Martínez y Aquileo González Oliver. C. N. 2o. 1a., 2o. 2a., 4o. 1a., 4o. 2a., 3o. 1o., 5o. 1a. E. I. 3o. 1a.

Mesa 3.—Historia: presidente, Alberto Speroni; vocales, Adela Natta y Salvador Oria (Alfredo Mendoza) C. N. 5o. 2a., 2o. 3a., 2o. 6a. E. I. 1o. 2a., 1o. 5a., 1o. 6a.

Mesa 4.—Historia y geografía: presidente, Silvio Magnasco; vocales, Angel Menchaca y Lorenzo Lucena. Hist. E. I. 1o. 1a. C. N. 3o. 3a. Geog. E. I. 1o. 5a., 1o. 6a., 1o. 4a. C. N. 2o. 5a., 3o. 2a.

Mesa 5.—Castellano: presidente, Rafael Ruiz de los Llanos; vocales, José Luis Silva y Enrique Listar (José Casarino). E. I. 1o. 4a., 1o. 5a., 1o. 1a. C. N. 2o. 5a, 2o. 3a. 2o. 6a., 3o. 2a., 3o. 3a.

Mesa 6.—Castellano y literatura: presidente, José María Rizzi; vocales, Manuel Marini y Alfredo Guglialmelli. Cast. E. I. 2o. 2a., 1o. 2a., 3o. 1a. C. N. 3o. 1a., Lit. C. N. 4o. 1a., 4o. 2a., 5o. 1a., 5o. 2a.

Mesa 7.—Geografía: presidente, Alberto Belaustegui; vocales, José Casarino y Juan B. Serrano Loza. C. E. 1o. 3a. C. N. 2o. 1a., 2o. 2a., 2o. 3a., 2o. 4a.

Mesa 8.—Geografía: presidente, Delfín Gigena; vocales, Félix Boatella y Jerónimo Buquet (M. Lía Cejas). E. I. 1o. 1a., 1o. 2a., 2o. 2a. C. N. 3o. 1a., 3o. 3a., 4o. 1a., 4o. 2a., 2o. 6a.

Mesa 9.—Química: presidente, Augusto Rouquette; vocales, Francisco Gaibisso y Virgilio De Angelis. E. I. 3o. 1a. C. N. 5o. 1a., 5o. 2a.

Mesa 10.—Francés: presidente Andrés Rouquete de Fonvielle; vocales, León Garin y Luis Beaudoin. E. I. 1o. 5a., 1o. 2a., 1o. 3a., 1o. 4a., 1o. 1a., 1o. 6a. C. N. 2o. 1a., 2o. 2a., 3o. 2a., 4o. 1a., 4o. 2a.

Mesa 11.—Inglés: presidente, Ricardo Blamey Lafone; vocales, Modesto Quiroga e Ignacio Olmedo (García Lawson). C. N. 4o. 1a., 3o. 3a., 2o. 2a., 2o. 5a.

Mesa 12.—Matemáticas: presidente, Salvador Carbó; vocales, Daniel Olmos y Edmundo Boissais (Ciro Quiroga). E. I. 1o. 4a., 1o. 5a. C. N. 2o. 2a., 2o. 3a., 2o. 6a., 3o. 2a., 3o. 3a., 4o. 1a., 4o. 2a.

Mesa 13.—Matemáticas: presidente, Silvino Navarro Vela; vocales, José N. Bollo y Arturo Rossi. E. I. 1o. 6a., 1. 3a. C. N. 3o. 1a.

Mesa 14.—Matemáticas: presidente, José Medina; vocales, Lorenzo Amespil y Máximo Solonjan. E. I. 1o. 1a. C. N. 2o. 4a., 2o. 5a., 2o. 1a.

Mesa 16.—Matemáticas: presidente, Luis J. Gustavino; vocales, Ibarra García y, A. Restagno. E. I. 3o. 1a. 2o. 2a., 1o. 2a.

En el próximo número publicaremos las demás mesas examinadoras de alumnos regulares del turno de la mañana.

CIRCULO DE PROFESORES

El miércoles próximo, a las 8.45 de la noche, en los salones del Círculo de Profesores del colegio nacional Mariano Moreno, calle Rivadavia 3577, se efectuará una demostración con motivo de sus recientes nombramientos, a los doctores César A. Campos, Aquileo González Oliver y Lorenzo E. Lucena.

INSTITUTO CARLOS PELLEGRINI

La rectoría del colegio nacional internado Carlos Pellegrini, del Pilar, ha organizado las mesas examinadoras que funcionarán de acuerdo con el siguiente plan: exámenes de materias previas, desde el 28 al 30 de noviembre inclusive; alumnos regulares, desde el 1.o al 5 de diciembre; y alumnos libres, desde el 6 al 8 de diciembre; la inscripción correspondiente se iniciará el día 16 del corriente.

EXPOSICION ESCOLAR

La exposición de labores y dibujo que se halla instalada en el local del Museo Escolar Sarmiento, funcionará hasta el 21 del corriente, plazo en el que puede ser instalada por todas las escuelas de la capital.

EXAMENES LIBRES

Hasta el día 15 del corriente se recibirán en la inspección técnica del Consejo Nacional de Educación, las solicitudes para exámenes libres de los grados correspondientes a las escuelas primarias de la capital. La mencionada oficina atiende al público, para recibir las solicitudes, todos los días de las 4 p. m. y los sábados de 9 a 12 a. m.

CASA IRIBARNE

COCHERÍA

CALLAO 416

Carruajes — Automóviles — Servicio fúnebre

TELÉFONOS { Unión Telefónica 620 Libertad. " " 994 " Cooperativa Telefónica 51 Central.

La casa no tiene sucursal

Automóviles y carruajes para paseo

SERVICIOS FUNEBRES

IRIBARNE y Cía.

Casa central: TACUARI 344

TELEFONOS: U. Telef. 446 y 1513 Libertad—Coop. 652 Central

NO CONFUNDIR

AVISOS FUNEBRES

SEPELIOS

✝ MARIA LUCTURIAGA DE FERNANDEZ (Q. E. P. D.) Falleció el 8 de noviembre de 1916, confortada con los auxilios de la santa religión y la bendición papal. — Su esposo José Fernández, sus hijos Manuel, Rosa, Pedro, Luciano, Roberto, Ricardo y María Fernández; su señora Madre María Toribia Victoria Lucturiaga (ausente) sus hermanos (ausentes), hermanos políticos, tíos, primos y demás deudos invitan a sus relaciones a acompañar los restos de la extinta al cementerio del Oeste, hoy jueves 9, a las 3.30 p. m. Se ruega no enviar coronas. El duelo se despedirá por tarjeta. Casa mortuoria, Méjico 1458. Nota: Carruajes en la casa Iribarne, Callao 416. 2.190|9nov.

MISAS Y FUNERALES

✝ LORENZO SOLARI. — (q. e. p. d.) — Falleció el 10 de noviembre de 1915, confortado con los auxilios de la santa religión y la bendición papal. — Su esposa Estela Carretto de Solari, sus hermanas Teresa y Rita, hermanos políticos, tíos, primos, sobrinos y demás deudos invitan a sus relaciones al funeral de cabo de año que se celebrará en la iglesia de San Nicolás el viernes 10 del corriente, a las 10 a. m. Favor que agradecerán. El duelo se despedirá por tarjeta.

✝ GRACIANA ETCHEBEHERE DE ELIZONDO. — (q. e. p. d.) — Falleció el 10 de noviembre de 1915. — Sus hijos María E. de Durruty, Pedro, Juana, Gabriel, Mariana E. de Dorremocea, Mónica, Josefa E. de Gatti y Micaela; sus hijos políticos, nietos, hermanos, hermanos políticos, sobrinos y demás deudos invitan a sus relaciones al funeral de cabo de año que en sufragio de su alma se dirá en la iglesia de la Asunción, de Avellaneda, el 10 de noviembre a las 10 a. m. Favor que agradecerán. El duelo se despedirá por tarjeta.

✝ HUGO DE ACHAVAL, REQUIESCAT in pace, falleció el 14 de noviembre de 1915, confortado con los auxilios de la santa religión y la bendición papal. — Su madre Manuela Casas de Achával, sus hermanos Guillermo y Clemencia de Achával, sus tíos, tíos políticos primos, primos políticos y las familias de Achával y Casas, invitan a sus relaciones a asistir al funeral que por el eterno descanso de su alma se dirá el martes 14 del corriente, a las 11 a. m., en la iglesia de Nuestra Señora de la Merced. El duelo se despedirá por tarjeta.

✝ ELENA ARAUJO DE GONCALVES (Q. E. P. D.) Falleció el 9 de noviembre de 1915, confortada con los auxilios de la santa religión y la bendición papal. Sus hijos Cora, Amalia G. de Carman, Jorge Gonçalves y María Elena G. de García Jordán; sus hijos políticos, sus nietos, su hermano, hermana política, sobrinos y demás deudos invitan a sus relaciones al funeral de cabo de año que por el descanso de su alma se celebrará en la iglesia de San Nicolás de Bari, el viernes 10 del corriente a las 11 a. m. Favor que agradecerán. El duelo se despedirá por tarjeta.

✝ JOSEFA FERNANDEZ (Q. E. P. D.) Falleció el 29 de octubre de 1916, confortada con los auxilios de la santa religión y la bendición papal. — La familia invita a sus relaciones, a las misas que en sufragio de su alma se rezarán el viernes 10 del corriente a las 10 a. m., en la iglesia de la Concepción.

✝ CARLOS ALURRALDE (Q. E. P. D.) Falleció el 10 de noviembre de 1915. — La familia invita a sus relaciones a las misas que en sufragio de su alma se celebrarán en la iglesia de Nuestra Señora de la Merced, el viernes 10 de noviembre de 7 a 10.30. La familia asistirá a la última misa.

✝ ALVINA FARIAS DE BAGNASCO (Q. E. P. D.) Falleció el 10 de noviembre de 1915, confortada con los auxilios de la santa religión. — Su esposo Jorge Bagnasco, sus hermanos políticos, primos y demás deudos, invitan a sus relaciones al funeral que en sufragio de su alma se celebrará en la iglesia parroquial de Nuestra Señora de la Candelaria (Floresta), el viernes 10 del corriente a las 10 a. m. Favor que agradecerán. El duelo se despedirá por tarjeta.

PROFESIONALES

ABOGADOS

Dr. FRANCISCO BEIRO
TALCAHUANO 287 U. T. 976 Libertad

Estudio de los doctores
José María Sáenz Valiente y Andrés Ferreyra (hijo)
Abogados
Lavalle 1378 U. T. 4240, Libertad

Dr. VICENTE C. GALLO
Estudio: Avenida de Mayo 1417
U. T. 665 (Libertad)

Dr. FERNANDO SAGUIER
Estudio: Florida 440
U. T. 6087 (Avenida)

Dr. HIPOLITO LEYS
Estudio: Lavalle 930. U. T. 3608 (La)

Dr. DOMINGO E. SALABERRY
Defensa 188

Dr. JOSE M. GIUFFRA
Estudio: Talcahuano 446

Dr. PEDRO A. FOX
Estudio: B. Mitre 454

Dr. LEONARDO PEREYRA IRAOLA
Estudio Florida 880, U. T. (Av.)
Esmeralda 1212, U. T. 1521 (Juncal)

Dr. RAUL MANRIQUE
Estudio: Av. de Mayo 823
U. T. 193 (Libertad)

Dr. JULIO A. ROJAS
Estudio Uruguay 546. Dpto. 3.
U. T. 1955, (Libertad).

L. BOUSQUET y Cía.
Asuntos judiciales. Cobranzas a comisión. Cangallo 521, Esc. 19.

LUIS F. MAGALDI
Agrimensor nacional
Estudio: San Martín 142. Esc. 37
de 10 a 11 y de 4 a 5

DENTISTAS

Dr. MIGUEL ELKIN
Cirujano dentista. — Consultas de 9 a 11 y de 2 a 6. Chacabuco 409.

Clínica dental nocturna y diurna
Dr. NATHAN BLITZ
Cirujano dentista
De 8 a 12 a. m. y de 1 a 6 p. m. Nocturna de 7 p. m. a 2 a. m. — Av. de Mayo 975, primer piso. — U. T. 1672, Lib. — Buenos Aires.

MEDICOS

ANALISIS LABORATORIO y FARMACIA *Abierto Día y Noche*
SUIPACHA 477 U. T. 318 Libertad DOCTORES **NELSON**

Doctor PICCININI
Especialista en enfermedades secretas: gastro intestinales y piel. — Consultas de 11 a 12 a. m. y de 2 a 5 p. m. Consultas 5 pesos, aplicaciones del 914, 20 $. — Corrientes 1211.
196ivjJul. 16

Dr. A. C. REBUFFO
Enfermos de los ojos
Consultas de 10 a 11 y 2 a 6 p. m.
Bmé. MITRE 1038

Dr. A. NOCETI
Enfermedades de los ojos y prescripción de anteojos. De 1 a 6 p. m.
MAIPU 535

Dr. MARTIN M. TORINO
Médico cirujano. Enfermedades crónicas e internas. Ha trasladado su escritorio a ARENALES 1640. Consultas de 1 a 3.
219|vjjl. 24

Dr. E. G. FIGUEROA
Afecciones intestinales, estómago y abdominales, tratamiento especial de las hemorroides. — Santa Fe 1273. De 4 a 6 de la tarde.

Dr. ENRIQUE E. MANSON
Médico del Hospital Rivadavia. Señoras, Partos y Cirujía abdominal. — Consulta de 2 a 4. Montevideo 927. — Director del Sanatorio Althabe, Crispo y Mánson de la calle Estados Unidos 1038.

MUNDO COMERCIAL

BOLSA DE COMERCIO

Primera rueda

Cédula hipotecaria argentina de 6 o|o, antigua emisión, al contado: 1.400 a pesos 95.70; 43.400 a 95.50; 10.000 a 95.40; 15.000 a 95.50; 22.000 a 95.80; total, 91.800.

Id para diciembre 31: 10.000 a 95.50.

Cédula hipotecaria argentina, primera serie, al contado: 8.400 a 92.50.

Cédula hipotecaria argentina, de segunda serie, al contado: 24.000 a 92.50; 7.000 a 92.40; 4.000 a 92.30; total, 35.000.

Cédulas nacionales serie H, al contado: 4.000 a 104.40.

Id serie A, a oro, para noviembre 10: 5.000 a 91.

Crédito argentino de 1905, al contado: 1.700 a 89.

Deuda interna consolidada de la provincia de Buenos Aires, de 5 o|o, segunda serie, al contado: 1.600 a 64.

Bonos municipales de pavimentación, cunpón semestral, al contado: 4.300 a pesos 74.40.

Certificados municipales de 7 o|o, al contado: 103.200 a 91.30; 102.000 a 91.50; total, 205.200.

Id para noviembre 10: 10.000 a 91.30

Empréstito interno de conversión de 2 1|2 o|o, serie B, al contado: 5.000 a 31.20; 2.000 a 31.10; total, 7.000.

The Smithfield (oro), al contado: 140 a 4.65.

Compañía Sansinena de Carnes Congeladas, para noviembre 13; 10 a 134.

Banco de Galicia, al contado: 15 a 74.

Nuevo Banco Italiano, para noviembre 10: 100 a 210.

Quebrachales Fusionados, para noviembre 10: 100 a 58.50.

DEMANDA Y OFERTA DE TITULOS

En la Bolsa de Comercio se anotaron hoy solicitados en compra los títulos y acciones que se enuncian a continuación: Unión Mercantil (seguros), La Mundial (segpros), Nuevo Banco Italiano.

Ofrecidos en venta se anotaron los siguientes títulos:

Santiago Lambruschini Ltda., Compañía Sansinena de Carnes Congeladas, Tierras y Hoteles de Alta Gracia.

A TERMINO DE BUENOS AIRES

Primera rueda

Trigo: para diciembre, entrega sobre dársena, 200 toneladas a 14.90; 600 id a 14.85; 200 id a 14.90; 400 id a 15; para enero, 400 id a 15.15; 200 id a 15.25

Maíz: para diciembre, entrega sobre dársena, 600 toneladas a pesos 9; 400 id a 9.02; 200 id a 9; 200 id a 9.02; 200 id a 9.01; 200 id a 9.05; 1.000 id a 9.03; 200 id a 9.05; 200 id a 9.07; 200 id a 9.10; pra enero, 1.200 id a 9.35; 1.400 id a 9.37; 400 id a 9.38; 200 id a 9.39; 600 id a 9.40; 200 id a 9.42; 200 id a 9.45; 1.400 id a 9.50; 600 id a 9.48.

Lino: para enero, entrega sobre dársena, 600 toneladas a 24 pesos.

MERCADO DE CEREALES
A TERMINO DE ROSARIO

Primera rueda

Trigo: para diciembre, 1.200 toneladas a pesos 14.65; para febrero, 200 id a pesos 14.90.

Maíz: para diciembre, 200 toneladas a pesos 8.75; 200 id a 8.80; 200 id a 8.75; 200 id a 8.78; 1.200 id a 8.77; 1.000 id a 8.76; 200 id a 8.70; 600 id a 8.73; 200 id a 8.75; para enero, 200 id a 9.04; 4.200 id a 9.05; 40 0id a 9.

BOLSA DE CEREALES

Entradas de hoy en el Once:

Trigo, 7007 bolsas; maíz, 1640; lino, 1240; nabo, 112; avena, 2620; cebada, 76; cebadilla, 120; afrechillo, 583; porotos, 583; pasto, 13.395 fardos chicos y 1314 fardos frandes.

VENTAS DE HOY

Trigo barletta. — 253 bolsas Once, a pesos 14.75; 303 id. a 14.70; 300 id. a 14.70; 100 id. a 14.70; 199 id. a 14.50.

Trigo de varias clases. — 4720 bolsas. Sola, pesos 14.65; 127 id. a 14.60; 123 id. a 14.60; 454 id. Once, a 14.50; 375 id. a 14.40; 290 id. a 14; 357 id. a 14.40; 650 id. a 13.20; 150 id. a 13; 155 id. Sola, a 12.20; 270 id. a 12

Maíz amarillo. — 190 bolsas, Once, pesos 9.50; 150 id. 9; 154 id. 9; 150 id. a 9; 75 id. a 9; 672 id. a 9; 135 id. a 9; 1024 Buenos Aires id. 9; 420 id. Once, 8.90; 650 id. Sala, 8.80.

Maíz colorado. — 380 bolsas Sola, pesos 9.30; 300 id. Once, 9.10.

Maíz morocho. — 357 bolsas Sola, pesos 9.50.

Lino. — 51 bolsas Once, vesos 23.50; 185 id. a 22.50; 119 id. 22.20.

Avena. — 120 bolsas especiales, pesos 7.80; 120 id. Once, 7; 1056 Sola, 6.70; 1040 Once, 6.40.

Cebadilla. — 130 bolsas Once, pesos 6.10; 170 id. 5.

Nabo. — 122 bolsas Sala, pesos 20.50; 110 inferior Once, 12.

Cebada. — 185 bolsas Sola, pesos 8.

Triguillo. — 27 bolsas Sola, pesos 8.50.

MERCADO DE VACUNOS
(Liniers)

Con precios encalmados se han colocado las haciendas en la mañana de hoy para todas las clases.

Prefiriéndose siempre los lotes de haciendas nuevas, livianas de buena arna dura y clase, lo mismo que los novillos gordos y especiales de frigorífico, bueyes y vacas gordas.

Para las demás categorías de ganado los precios obtenidos fueron muy flojos.

La entrada de hoy en este mercado fué de 4620 cabezas, clasificadas en la siguiente forma: novillos 2800, vacas 1368, terneros 375 y bueyes 77. Porcinos entraron 511.

Los precios corrientes de la mañana fueron los siguientes:

Bueyes para consumo, de pesos 106 a 192; novillos m. especiales para frigorífico, de 210 a 212; íd: especiales para frigorífico, de 178 a 195; novillos m. gordos para frigorífico, de 160 a 165; novillos para consumo, de 72 a 149; novillitos para consumo, de 46.50 a 125; vacas para consumo, de 50 a 170; vaquillonas para consumo, de 38 a 116; terneros para consumo, de 6 a 68.

Para porcinos los precios variaron entre pesos 0.25 a 0.36 1|2 el kilo.

VENTAS DE HOY

Bargo Lascurain y Etchegaray—

5 vacas especiales Córdoba, pesos 138; 1 toro carne gorda id. 130; 2 novillitos gordos id. 110; 2 novillos carne gorda id. 122; 10 vacas gordas id. 118.

Apheca y Cía. Juan—

15 vaquillonas flacas Chacabuco, pesos 45; 36 terneros mamones id. 6.

Alonso y Blaquier—

90 novillos carne gorda Córdoba, pesos 110; 10 novillos c. gorda id. 135.

Arzeno y Hnos. Fto. B.—

176 novillos especiales Córdoba, pesos 190; 10 íd. gordos G. Villegas, 160; 18 id. carne gorda Bolívar, 140; 10 vacas m. especiales Córdoba, 156; 10 id. id. 150; 1 id. excepcional id. 174; 11 id. m. gordos id. 127; 11 id carne gorda íd., 110.

Accame, Bellini y Cía.—

17 novillitos buena carne Pergamino, pesos 62; 5 id. id. 63; 6 id. carne gorda íd., 84.

Avello y Cía. S.—

16 novillos m. especiales Chascomús pesos 210; 2 vacas id. id. 170; 3 terneros mamoses id. 18; 50 terneros d. id. 15; 5 terneros íd. íd. 10.

Benítez y Murré—

10 novillos m. especiales Cabrera, pesos 212; 10 id. id. 212.

Biscayart y Spamgemberg—

12 novillos carne gorda Pergamino, pesos 105; 10 novillos id. id. 105.

Cucullu Felipe L.—

3 vaquillonas buena carne Rivadavia, pesos 68; 4 bueyes m. gordos Giles, 170 1 vaquillona id. id. 210; 5 terneros especiales Córdoba, 80; 11 id. gordos id. 68; 3 id. buenos id. 45.

Crotto Hermanos—

20 novillos carne gorda G. Pintos, pesos 147; 100 novillos id. Córdoba, 135; 15 vacas m. gordas G. López, 135; 15 id. id. 125; 8 id. gordas id. 120.

Crespo y Rodríguez—

32 novillos especiales Junín, pesos 178 10 id. carne gorda Unión, 142; 35 id. carne gorda id. 120.

Chapar y Cía.—

6 toros carne gorda Vecino, pesos 115; 9 vacas m. gordas id. 135; 5 id. carne gorda id. 90; 2 id. m. gordas id. 130; 3 vaquillonas buena carne id. 76; 9 terneros regulares id. 40; 26 id. gordos Córdoba, 66.

Cooperativa de Hacendados—

6 toros carne gorda Santa Fe, pesos 142; 23 novillitos m. gordos id. 115.

Crespo Hnos. y Ezcurra—

36 novillos carne gorda Nogoyá, pesos 130; 68 novillos id. Victoria, 125; 58 novillos id. 115; 8 id. buena carne id. 100

Carriquiry, Casaux y Cía.—

3 vacas gordas Córdoba, pesos 122; 9 vacas carne gorda id. 90.

Devoto y Cía. Tomás—

64 novillos criollos carne gorda Salta, pesos 120; 161 novillos id. id. 120; 7 bueyes id. id. 125; 27 novillos flacos Corrientes, 88; 20 id. gordos Rivadavia, 160; 160 novillos carne gorda Córdoba, 140; 15 novillitos m. especiales La Pampa, 133; 5 vacas c. gorda San Luis, 98; 6 id. gordas id. 124; 3 toros carne gorda Corrientes, 105; 13 bueyes especiales Rivadavia, 185.

66 vacas m. especiales G. Pintos, pe

Gibson Hermanos—

sos 145.

Garat Bernardo—

16 terneros regulares Dolóres, pesos 42

Guillón y Cía. Rodolfo—

40 novillos especiales Banderaló, pesos 188.

Goñi e hijos Ignacio—

119 novillitos m. gordos Catriló, pesos 115; 7 id. carne gorda S. Eufenia, 80; 11 vacas buena carne id. 65. 7 terneros regulares id. 48; 7 id. buenos id. 58; 7 id. mamones id. 22

González y Bascarán—

10 vacas m. gordas Rivadavia, pesos 130; 8 id. gordas id. 118; 2 vaquillonas carne gorda id. 95.

Jolly Eduardo—

2 vacas buesa carne Matanzas pesos 69; 2 id. flacas id. 51; 2 bueyes c. gorda id. 127; 3 vacas b. carne id. 75; 1 toruno carne gorda id. 111.

Lanusse Pedro y Antonio—

2 terneros buenos Chascomús, pesos 49.50; 2 vacas b. carne id. 78; 1 ternero bueno id. 47; 2 vacas flacas id. 29; 2 terneros mamones id. 9; 14 vaquillonas carne gorda Caseros, 87.50; 14 id. carne gorda id. 100; 7 vaquillonas c. gorda G. Pintos, 90; 6 novillitos carne gorda id. 97.50; 3 vacas id. id. 110.50; 90 novillos c. gorda id. 108.50; 3 id. buena carne Entre Ríos, 92.50; 3 id. carne gorda id: 136.50; 13 id. carne gorda id. 109; 10 novillitos flacos Matanzas 49.50; 10 íd. íd. 46.50; 2 vacas íd. íd. 55; 15 íd. m. gordas Córdoba, 125; íd. carne gorda id. 104; 18 id. carne gorda id. 90; 19 vaquillonas flacas id. 59; 16 vaquillonas id. id. 49.50; 10 vaquillonas íd. íd. 46.50; 10 novillitos b. carne id. 69; 13 id. flacas id. 56; 9 novillos carne gorda id. 115; 5 id. id. 119; 9 vaquillonas m. gordas id. 112.50.

Lalor Juan—

8 novillos flacos Córdoga, pesos 88; 12 toros carne gorda id. 107; 2 id. m. gordos id. C. Casares, 176; 23 bueyes especiales id. 188; 3 id. gordos id G. Pintos, 156; 26 novillos id. id. 157; 19 vaquillonas buena carne Córdoba, 72; 15 id. carne gorda id. 96; 3 id. m. especiales id. 130; 4 id. c. gorda id. 90. 2 íd. gordas íd. 106; 18 vacas carne gorda íd. 88; 2 íd. m. gordas id. 129; 9 id. carne gorda íd. 109; 11 id. especiales id. 141; 2 id. m. gordas Villegas, 126; 15 novillos carne gorda id. 153; 12 id. c. gorda Córdoba, 108; 26 id. id. 110. 14 íd. íd. 113.50; 7 id. carne gorda íd. Rivadavia, 149; 12 id. id. 144; 16 id. flacos Entre Ríos, 89.50; 13 novillos b. carne id. 100; 11 novillos c. gorda id. 117; 13 novillitos id. id. 83; 4 torunos id. id. 106; 3 torunos c. gorda id. 146; 6 vacas gordas Rojas, 123; 6 id. m. especiales íd. 147; 8 id. m. gordas id. 129.50; 2 id. id. Arenales, 132; 3 id. gordas id. 121; 7 id. m. gordas id. 137; 7 id. carne gorda Córdoba, 106.50; id. carne gorda id. 85.

Lizarralde Hermanos—

7 novillos especiales Córdoba, pesos 188 4 vacas m. gordas id. 130; 14 novillitos m. especiales id. 125; 13 id. carne gorda id. 100; 13 vaquillonas c. gorda id. 82; 10 novillos especiales Rivadavia, 195.

Mihura Hermanos—

16 novillos especiales Victoria, pesos 190; 26 vacas id. id. 135; 46 id. m. gordas id. 125.

Peña y Cía. Julio L.—

86 novillos carne gorda Santa Fe, pesos 122.

Palacios Hermanos—

63 novillos carne gorda C. Tejeder, pesos 133; 30 novillitos id. Entre Ríos, 90; 10 novillitos buena carne id. 70; 13 vacas gordas Rivadavia, 116; 13 vaquillonas m. gordas id. 116; 10 novillitos gordos id. 105; 6 vacas id. C. Tejedor, 116; 2 novillos buena carne id. 100.

Parral y Guarrechena—

19 vacas carne gorda Pringles, pesos 80; 10 terneros buenos id. 52; 3 id. id. 52.

Rubín, Cesario Zubiaurre y Cía.—

19 novillos gordos Ayacucho, pesos 163 5 toros id. id. 160; 7 vaquillonas buena carne Rojas 72; 6 novillos id. id. 140; 5 terneros buenos id. 59.

Rodger y Cía. Gmo. H.—

3 vacas m. especiales Villegas, pesos 152; 6 id. id. 165; 17 id. especiales id. 144; 17 id. m. gordas id. 132.50; 6 id. gordas id. 122; 1 toro gordo Villegas, 162.50; 5 id. m. gordos id. 178; 6 id. carne gorda id. 130; 10 novillos id. id. 126; 59 id. carne gorda 140.

Salaberry y Berceteche—

3 terneros buenos Chascomús, pesos 57.50; 3 id. id. 51; 11 id. mamones id. 18; 12 id. id. 8.50; 2 toros c. gorda C. Tejedor, 140; 4 novillos id. id. 128; 2 novillitos flacos id. 70; 8 novillos id id. 89; 3 toros c. gordas Villegas, 115; 4 toros carne gorda id. 144; 56 novillos carne gorda id. 129.50; 12 vacas gordas Santa Fe, 118.50; 10 id. id. 112.50; 1 id. especiales id. 138; 9 id. id. 140.50; 4 id. id. 140.50; 6 id. m gordas San Luis, 125; 14 id carne gorda id. 109; 1 id. m. especial id. 154.50; 11 id. id. 2; 10 id. id. 88; 3 novillos id. id. 123; 24 novillos id. id. 131.50; 121 id. carne gorda Santa Fe, 146; 120 id. id. 146.

Santamarina e hijos—

108 novillos m. gordos G. Pintos, pesos 165; 22 id. Córdoba, 108.

Thompson y Cía. Enrique A.—

69 novillos especiales Colón, pesos 195.

Unzué Alzaga y Cía.—

5 vacas especiales Córdoba, pesos 138 2 toros carne gorda id. 120; 2 novillitos m. especiales id. 130; 23 novillos buena carne Villegas, 95; 103 vacas criollas flacas Salta, 50; 26 id. buena carne id. 73; 34 vaquillosas flacas id. 38; 13 íd. íd. 50; 22 terneros regulares id. 28; 8 bueyes especiales Chacabuco, 192; 2 id. m. gordos id. 170; 19 toros especiales Rojas, 182; 14 id. id. 130; 6 id. id. 110.

Velaz y Cía. Angel—

25 novillitos criollos carne gorda Santa Fe, pesos 80; 24 vacas íd. Córdoba, 105; 40 novillos especiales Pampa, 178; 9 toros m. gordos id. 170; 20 novillitos carne gorda Pringles, 83; 18 id. flacos id. Entre Ríos, 57; 2 vacas carne gorda id. 100.

VENTA DE CERDOS

Accame, Bellini y Cía.—

16 cerdos flacos Salto a pesos 0.25 k.

De Lellis y Fagés Hnos.—

12 cerdos especiales Matanza a pesos 0.34 kilo; 10 id buenos id a 0.31; 26 id id id a 0.32; 30 id regulares Lincoln a 0.30; 20 id buenos Avellaneda a 0.31; 15 id id id a 0.32.

Salaverry y Berceteche—

79 cerdos buenos Córdoba a pesos 0.32.

Ojan y Cía. Francisco—

20 cerdos especiales Pergamino a pesos 0.36 1|2 kilo; 5 id buenos id a 0.33; 3 id flacos id a 0.26 1|2.

MERCADO DE LANARES
(Tablada)

Como consecuencia de que las entradas siguen siendo abundantes, en las ventas efectuadas hoy en este mercado, se notó poca animación en plaza.

Los precios en general fueron bajos debido al poco interés que demuestran loss compradores al efectuar sus operaciones.

La entrada del día fué de 8986 animales, habiéndose vendido durante la mañana 8284 cabezas, repartidas en esta forma: Swift de la Plata 685, Las Palmas 413, Compañía Sansinena 1342, La Blanca 507, Argentino Central 725, Armour 535 y 4080 para los matarifes locales.

Los precios corrientes fueron hoy los siguientes:

Capones para frigorífico, de pesos 11.50 a 13.50; íd. para matadero, a 19; ovejas para matadero, de 9 a 22; borregos para matadero, de 7.80 a 9.5; íd. para frigorífico, a 8.40; corderos para frigorífico, de 5.50 a 7.50; íd. para matadero, de 2.40 a 7.80.

VENTAS DE HOY

González y Bascarán—

10 ovejas matadero Mackenna, pesos 16.20; 30 corderos Frigorífico id. 7.20; 90 corderos matadero id. 5.40.

Gioja y Etchart—

65 corderos matadero San Antonio, pesos 4.60; 10 corderos Frigorífico id. 7.50 53 íd. matadero id. 5.60.

Devoto y Cía. Tomás—

295 ovejas peladas matadero Cerrito, pesos 12.80; 20 borregos pelados id. Micheleo, 6; 296 corderos id. id. 4.70; 50 corderos Frigorífico Soler, 6.50; 72 id. matadero id. 7.80; 102 ovejas peladas invernada id. 9; 87 capones Frigorífico id. 10; 31 id. invernada id. 7.50; 289 capones pel. Frig. De Bary, 11.50.

Ledesma Hermanos—

60 capones pelados Frigorífico Burmester, pesos 10.80; 46 corderos id. id. 6.00.

Chapar y Cía. Juan—

203 capones Frigorífico Hidalgo, pesos 19; 150 corderos id. Trebolares, 7.20; 55 corderos id. Tosquita, 8.30; 20 corderos matadero id. 4.80; 44 ovejas peladas id. 9.60; 100 corderos Frigorífico San Fermín, 7.20; 123 corderos id. id. 5.60; 125 ovejas peladas matadero id. 12.70; 17 carneros pelados Frigorífico id., 17.50.

Salaberry y Berceteche—

25 ovejas peladas matadero La Nacional, pesos 15.80; 70 ovejas id. id. 12.30 13 corderos íd. íd. 7; 51 corderos id. id. 6; 90 capones pelados Frigorífico Levalle, 11.60; 43 ovejas matadero América, 10.50; 25 corderos id. id. 7; 100 corderos id. id. 5.20.

Podestá y Cía.—

30 capones Frigorífico Prieto, pesos 13.50; 52 borregos matadero id. 9.40; 180 ovejas id. id. 9.40; 38 id. peladas íd. 10.70; 35 corderos Frigorífico id. 6.30; 68 corderos matadero id. 4.20.

Velaz y Cía. Angel—

385 corderos matadero Trebolares, pesos 8.50; 55 ovejas id. id. 17.50; 92 ovejas id. id. 14.30; 194 ovejas id. id. 9.30; 15 ovejas íd. íd. 11.50.

Lizarralde Hermanos—

70 ovejas peladas matadero Meridiano 5.o, pesos 14; 99 ovejas id. id. 11.60; 69 corderos id. id. 5.20.

Cucullu Felipe L.—

10 capones pelados matadero Azcuénaga, pesos 7.80; 10 ovejas id. id. 9.50; 42 borregos pelados id. 6.

Lanús Florencio y A. E.—

15 ovejas peladas matadero Chajari, pesos 8.50; 32 borregos id. id. 4.50; 36 capones id. íd. 8; 77 capones id. id. 6.

Abello y Cía. J.—

24 ovejas peladas matadero Simson, pesos 9.30; 170 capones id. id. 4.80.

Lanusse P. y A.—

70 ovejas matadero Lecueder, pesos 19; 30 corderos Frigorífico id. 7.50; 39 borregos pelados Frigorífico Simsos, 8; 91 ovejas invernada id. 9.50; 51 borregos Frigorífico id. 8; 19 corderos id. id. 6; 41 corderos id. id. 8; 18 borregos matadero id. 10; 20 corderos id. id. 5.30.

Linterdson Rodolfo—

24 ovejas peladas Frigorífico Ballesteros, pesos 7; 12 corderos id. id. 5.50; 21 corderos id. id. 3.80; 11 borregos pelados id. 4.

Urtazun hijo Martín—

20 ovejas peladas matadero San Mauricio, pesos 11; 25 corderos id. id. 4.50; 16 borregos pelados id. 9.50; 80 corderos id. id. 6.70; 82 corderos id. id. 5.20 35 ovejas peladas Fortuna, 22; 61 ovejas íd. íd. 16.50.

Aranect y Cía. Pedro—

52 corderos Frigorífico Larrande, pesos 7.10; 50 ovejas peladas matadero id. 9.70 30 corderos id. América, 5.30; 27 corderos id. id. 7.60.

Lalor Juan—

30 ovejas matadero La Cautiva, pesos 14.20; 18 borregos id. id. 9.50; 40 ovejas id. id. 13.50; 72 ovejas id. Cerrito, 12.30; 132 corderos id. id. 5; 72 corderos pelados Larroque, 6.50; 67 íd. pelados id. 4.50; 109 ovejas id. id. 7.80; 12 corderos id. id. 2.40; 94 ovejas id. id. 9.50; 25 corderos id. América, 7; 211 corderos id. 5.20; 59 ovejas peladas Trebolares, 13; 90 corderos id. id 11; 200 capones pelados Frigorífico Entre Ríos, 11.80; 120 corderos matadero id. 5.00.

Bracht y Cía.—

24 borregos pelados Frigorífico N. Galia, pesos 20; 14 id. matadero id. 7.50 83 ovejas id. id. 9.50; 78 corderos matadero id. 5.50; 67 id. Frigorífico Handerson, 7.50.

Bunge y Born—

10 ovejas peladas matadero Chasicó, pesos 10.50; 20 corderos id. id. 4; 25 corderos id. id. 7.50; 31 id. Frigorífico id. 7.50; 18 id. pelados id. 6.

ADUANA

RECAUDACION

La aduana de la capital recaudó desde el 1.o de enero hasta la fecha, por derechos de importación, almacenaje, eslingaje, sellos y adicionales, $ 87.946.176.62 curso legal.

Diferencia a favor del corriente año $ 10.224.456.96 curso legal.

MARITIMAS

MAREA Y VIENTO

Desde las 6 hasta las 9 a. m. de hoy según el semáforo del Riachuelo:

6 a. m., 20 pies, 4 pulgadas; viento N. O.

7 a. m., 20 pies; biento N. O.

8 a. m., 19 pies, 8 pulgadas; viento N. O.

9 a. m., 19 pies, 8 pulgadas; viento N. O.

VAPORES ESPERADOS

Brasileño Planeta, de Río de Janeiro con carga.

Argentino El Zárate, de Zárate, con carnes.

Griego Erissos, de Rosario, a cargar.

Brasileño Bocaina, de Río de Janeiro con carga.

Británico Winlaton, de Rosario a cargar.

Italiano Wardha, de Génova con carga.

VAPORES A SALIR

Holandés Eemland, para Amsterdam con carga.

Español Catalina, para Barcelona con pasajeros y carga.

Argentino Pte. Sáenz Peña, para Río de Janeiro con carga.

Id. Rabbione, para South Georgia, con carga.

Griego Dinitrios Goulandris, para Las Palmas con carga.

Holandés Algenib, para Rotterdam con carga.

VAPORES DE LOS RIOS

Llegaron: Ciudad de Buenos Aires, de Montevideo.

París, de Salto y escalas.

Luna, de Carmelo y escalas.

Salen: Lambaré, para Asunción y escalas, salió a las 10 a. m.

Anita B., para Posadas y escalas, salió a las 10 a. m.

Viena, para Salto y escalas, salió a las 11 a. m.

Ciudad de Buenos Aires y Cabo Santa María, para Montevideo, salen a las 10 p. m.

LINEA DE LA COSTA SUD

Presidente Mitre en ésta, saldrá hoy para Río Gallegos y escalas.

Presidente Quintana, en Comodoro Rivadavia.

Camarones, de Río Gallegos para ésta, salió el 31 de octubre, salió de Madryn el 6, esperado mañana.

Unión en ésta, saldrá hoy para Bahía Blanca.

Libertad, en Santos, salió ayer para Paranaguá.

Atlántico, en ésta.

Bolivia, en ésta, saldrá el 15 para San Antonio.

Argentino, en Punta Arenas.

Pellegrini, saldrá hoy para San Antonio.

Asturiano, en ésta, saldrá el 14 para Punta Arenas y escalas.

LINEA DEL BRASIL

Roma, en esta.

Porvenir, en ésta, salió ayer para Patagones.

Toro, en ésta.

Independencia, en Bahía Blanca, saldrá mañana para ésta.

Benjamín, en Rosario, saldrá hoy para Santos.

Juanita, de Paranaguá para ésta, salió el 5.

Pomona, en ésta.

Perú, en Porto Alegre.

Vaquillona, en Antonina.

Brasil, en ésta.

POSICION DE LOS VAPORES DE PASAJEROS DE LA MALA REAL INGLESA

Araguaya, de ésta para Liverpool, salió el 19.

Amazón, de Liverpool para ésta, salió el 27 de octubre.

Demerara, salió el 20 de Liverpool para ésta.

Desna, de La Plata para Liverpool, salió el 19.

Darro, en Liverpool.

Deseado, de Liverpool para ésta, salió el 3.

Drina, en ésta, saldrá el 13 de La Plata para Liverpool.

DE LA NELSON LINE

Highland Piper, salió el 8 de La Plata para Londres.

Highland Rover, de Londres para ésta salió el 26 de octubre.

Highland Pride, de Londres para ésta, salió el 2.

Highland Laddie, en Londres.

Highland Corrie, salió el 24 de La Plata

Highland Scot, en ésta, saldrá el 14 de La Plata.

Highland Gleen, de La Plata para Londres, salió el 17.

Highland Loch, en Londres.

DE LA LINEA PINILLOS

Catalina, en ésta, saldrá hoy para Barcelona.

Balmes, de ésta para Barcelona, salió el 25.

Valbanera, en Barcelona.

Cádiz, en ésta, saldrá el 14 para Barcelona.

DE LOS TRANSPORTES MARITIMOS

Pampa, de ésta para Marsella, salió el 7

DE LA SUD ATLANTIQUE

Sequana, en Burdeos.

Garonna, en ésta, saldrá el 10 para Burdeos.

Samara, de ésta para Burdeos, salió el 9, de Santos el 14.

Liger, de Burdeos para ésta, salió el 30 de octubre.

Amiral Latouche Treville, en Burdeos.

Amiral Nielly, en Burdeos.

DEL LLOYD SABAUDO

Tomaso di Savoia, para Génova, salió el 25.

P. di Udine, de Génova para ésta, salió el 3.

DE LA TRASATLANTICA ESPAÑOLA

León XIII, salió el 18 para Bilbao.

P. de Satrústegui, en Bilbao, saldrá el 14 para ésta.

Reina Victoria Eugenia, de Barcelona, salió el 4 para ésta.

Infanta Isabel de Borbón, salió el 2 para Barcelona.

TRANSATLANTICA ITALIANA

Garibaldi, en ésta, saldrá el 14 para Génova.

Cavour, salió el 18 de octubre para Génov,a de Santos el 23.

DEL LLOYD ITALIANO

Indiana, de ésta para Génova, salió el 17.

Cordova, en Génova, requisado por el Gobierno Italiano.

Luisiana, salió el 4 para Génova.

Ravenna, en Génova.

DE LA VELOCE

Savoia, en Génova.

Toscana, en Génova.

DEL LLOYD REAL HOLANDES

Frisia, en Amsterdam, salió el 11 para ésta, de Río de Janeiro el 7, esperado el 12.

Hollandia, de ésta, salió el 20 para Amsterdam, de Río de Janeiro el 25.

Zeelandia, de Amsterdam para ésta, salió el 8.

Gelria, en Amsterdam.

DE LAMPORT Y HOLT

Byron, de Nueva York, salió el 4 para ésta.

Vasari, en ésta, saldrá el 16 de La Plata.

Vauban, en ésta, salió el 19 de La Plata.

Vestris, en Nueva York.

Verdi, de Nueva York para ésta, salió el 21.

Voltaire, en Nueva York.

ENTRADAS Y SALIDAS DE BUQUES DE ULTRAMAR HABIDAS EN EL PUERTO DE LA CAPITAL, DESDE LAS 8 A. M. DE AYER HASTA LAS 8 A. M. DE HOY:

Británico Trevalyor, de Cardiff, en el dique 2 en lastre.

Id. Treloske, de Rosario, en la dársena norte a completar.

Id. Drina, de Liverpool, en la dársena norte con pasajeros y carga.

Griego Nicolaos Roussos, de la rada, en el dique 2 a cargar.

Argentino Brasil, de Porto Alegre, en el dique 3 con carga.

Británico Thorpe Grasge, para Campana a cargar.

Id. Vellore, para Londres con carga.

Noruego Hermes, para Liverpool con carga.

Británico Fasmanian Transport, para Londres con carga.

Id. Araby, para La Pallice con carga.

Fragata noruega Fimandra, para la rada con carga.

GIROS OTORGADOS HOY

Wardha, dique 4, sección 7.a a descargar, 12 días.

P. Christophersen, dique 2, sección 3.a a descargar, 10 días.

Juanita, dique 1, sección O. a descargar, 4 días.

Pharos, dique 1, sección 3.a a embarcar, 10 días.

Asiatic Prince, dique 3, sección 5.a a descargar, 3 días.

Inca, Boca, sección removido a cargar, 3 días.

Highland Scot, dock sud a embarcar, 5 días.

M. de Turenne, dique 2, elevadores a cargar, 5 días.

N. Roussos, dock sud, a embarcar, 5 días.

Sanapana, Boca, sección removido a cargar, 4 días.

Winlaton, dique 4, sección 5.a a cargar, 4 días.

Garonna, dársena norte, sección 3.a a embarcar, 48 horas.

Erissos, dique 3, parte Este a cargar, 7 días.

Songdal, dique 1, parte Este a cargar, 10 días.

Sandvigen, dique 1, parte Este a cargar, 12 días.

Plata G. Storage, Barracas P. Mendoza y T. Esquinas a descargar, 4 días.

Snig, Boca, frente al F. C. Sud a reparaciones, 10 días.

Alicia V., Boca, sección removida a cargar, 4 días.

Edm. Rivera Sur del Riachuelo, a cargar, 30 días.

Pó, Vuelta de Rocha a descargar, 3 días.

Edon, Riachuelo, ribera sud en 2.a andana a cargar, 30 días.

VAPORES CON CORRESPONDENCIA A SALIR

Día 9: Garonna, llevará correspondencia para Brasil, Senegal, Portugal, España y Francia, a las 8 a. m. sin alcance.

Día 9: Catalina, llevará correspondencia para Brasil, Australia, Nueva Zelandia, Sud Africa, Gran Bretaña y España a las 8 a. m. con alcance hasta las 7 p. m.

Día 13: Ortega, llevará correspondencia para Brasil, Dinamarca, Rusia, Suecia, Noruega, Holanda, Francia, Bélgica, Gran Bretaña, Suiza, Grecia, Egipto, Italia, España y Portugal, a las 7 p. m. sin alcance.

Día 13: Orita, llevará correspondencia para Port Stanley, Punta Arenas, Chile, Perú, Ecuador y Panamá, a las 7 p. m. sin alcance.

CASA VACCARO

ESTABLECIDA EN EL AÑO 18..

Para el cambio general de moneda y la compra y venta de acciones y títulos de renta nacionales, provinciales y extranjeros. Es la casa más recomendada de la República.

SEVERO VACCARO

Av. de Mayo 846 — Buenos Aires

Guía comercial de LA EPOCA

R. A. Mercado, comisiones, A. de Mayo ...

HOTELES

GRAN HOTEL ESPAÑA, Av. de Mayo ...

MADRID HOTEL, Av. de Mayo 1137

BIARRITZ HOTEL, Rivadavia y Callao

ROTISERIAS

PETIT SAVOY, Callao 147

SASTRERIAS

GABRIEL BONOMI, Rivadavia 1737

DENTISTAS

Dr. JULIO TELLO, Av. de Mayo 1146

GARAGES

"EL MOLINO", Rivadavia 1760, U. T. ...

ESPECTACULOS

TEATROS

OPERA. — La conferencia de Algeciras — (Estreno) Panachot Gendarme (La divina providencia).

COLISEO. — "La guerra vista de cerca", conferencias con proyecciones luminosas por el escritor y corresponsal de guerra de "La Nación", Cav. Juan José de Soiza Reilly. El domingo 12, tercera y última conferencia. Tema: "Los alemanes y los belgas".

SAN MARTIN. — El señor Joaquín — Serafín el pinturero — Música, luz y alegría.

APOLO. — La hora nona — El movimiento continuo.

ARGENTINO. — Novela y realidad—The Banfield Petróleo Co. (La fuente maravillosa).

NUEVO. — La esquina — A 0.05 el copetín — La flor del barrio — Las víboras.

BUENOS AIRES. — ¿Cual de los dos?— El gaucho Robles.

AVENIDA. — La dueña del mundo —Los pendientes de la Trini —Las mujeres de don Juan.

COMEDIA. — Temple baturro — La barbarie moderna — La maldición gitana.

NACIONAL. — Niñera joven se precisa — El barrio de los amores — La guachita — Don Cuan Tenerio (Al uso nostro).

MAYO. — Agua, azucarillos y aguardiente —¡Vaya calor! — La eterna revista.

MARCONI. — La paz en peligro.

MODERNO. — El pueblo quiere saber de lo que se trata — Marina (dos actos).

VARIEDADES. — Las bribonas — La canción del trabajo — Los pícaros celos.

OLIMPO. — Mañana debuto de la compañía: La señora capitana — El puñao de rosas — Los tres gorriones.

VARIEDADES Y CIRCOS

CASINO (Maipú 336). — Compañía de variedades y atracciones. — Hoy: Variado programa tomando parte todos los nuevos artistas.—De 11 a 12 p. m.: Campeonato de lucha romana.—Entrada general, $ 1.50.

Todas las tardes: En los días hábiles, sección Vermouth. A las 5 y 30 p. m. Espléndido programa de variedades. Entrada con asiento 0.25 centavos.

ROYAL THEATRE (Corrientes 835). — Hoy: Los rayos X — Mundo Argentino — Abajo los pantalones.

CIRCO HOLMER (Cabildo esq. Monroe). — Belgrano. — Gran compañía ecuestre y de novedades Manager A. Holmer. Ecuestres, gimnastas, acróbatas, animales amaestrados clowns, tonys, payasos, etc. El mejor conjunto artístico actualmente en jira por la América del Sud. Función todos los días matinées los jueves, sábado, y días feriados. Hoy: Variado programa con atracciones variedades. Presentación de los leones africanos Nerón y César.

PABELLON DE NOVEDADES (Corrientes y Bermejo). — Viernes 10, debut del gran circo americano procedente del Politeama de Montevideo. Conjunto artístico novedoso. Espectáculos cómicos e instructivos.

FRONTON BUENOS AIRES (Córdoba 1130) — Hoy a las 9 p. m., dos partidos de pelota a cesta. El primero a 30 tantos, entre Lecota y Americano contra Ugarte y Navas. El segundo a 40 tantos, entre Egea y Lizarraga contra Eguiluz (menor) y Echeverría.

PISCINA LAS ROSAS (Avenida Alvear y Bustamante). — Abierto todos los días de 8 a 12 a. m. y de 3 a 9 p. m. — Espléndida y grandiosa piscina. Capacidad de 2.000.000 de litros de agua. Renovación de 200.000 litros de agua por hora. Waterchute, trampolín y demás aparatos de natación. Baños y ropa 1 $. Abonos de 12 baños, con ropa, 10 $.

Tranvías que conducen a la Piscina: 35, 36, 38, 63. Con combinación, 10, 11, 15, 56, 58, 59.

PANORAMA DE LA BATALLA DE SALTA (Carlos Pellegrini y Corrientes). — Interesante vista panorámica que reproduce el histórico episodio de la Batalla de Salta, efectuándose durante la exhibición el grandioso poema sinfónico original del maestro Pavanelli. — Espectáculos por secciones desde las 10 a 12 m., de 2 a 6 y de 8 a 11 p. m., Entrada general $ 0.50. Niños y militares $ 0.25.

PARQUE JAPONES (Callao y Paseo de Julio). — Temporada de invierno. — Abierto todos los domingos y feriados, de 2 de la tarde a 12 de la noche. Números de atracciones en el Teatro Romano.

SKATING RINK L'AIGLON (Florida 1..) — Patinaje sobre ruedas. — Tres secciones diarias.

ESMERALDA (Esmeralda 453). — Función todos los días, tarde y noche: Variado programa. Orquesta dirigida por el maestro E. Manfredi.

PALAIS DE GLACE. — Patinaje sobre hielo. — Paseo de la Recoleta. — Todos los días.

EXCURSIONES. — Viajes de recreo a las islas del Delta, con el vaper Rivadavia, exclusivamente para excursiones.

SKATING RINK LAS ROSAS (Avenida Alvear y Bustamante). — Patinaje sobre ruedas. Tres secciones diarias: Mañana de 9 a 12, tarde de 3 a 6.30 y noche de 9 a 12. Días de moda: domingos y feriados de tarde, y martes y viernes de noche. Lecciones gratis. Grandes concursos. — Entrada 0.50 $.

CINEMATOGRAFOS

PALACE THEATRE (Corrientes 757). — Pathé Journal 361, Flor de otoño, La cara oculta 13.o episodio de La garra de hierro.

SELECT (Suipacha 432). — Hoy función tarde y noche: La bailarina enmascarada.

SPLENDID THEATRE (Santa Fe 1349). — Herida de amor.

LAVALLE (Lavalle 921). — Hoy función tarde y noche: El medroso, La guerra en el frente inglés.

ELECTRIC PALACE (Lavalle 836). — Mariposa de oro, La garra de hierro 13 episodio.

PETIT PALACE (Libertad 976). — Hoy Pathé Journal 361, Flor de otoño, La garra de hierro 13.o episodio.

SMART PALACE (Corrientes 1279|1283). — Hoy segundo concierto de Abono. Estreno de tercero y cuarto cuentes "Cuore" de E. de Amicis.—Platea, 1.50 $.

CINEMATOGRAFO CALLAO.—(Callao ..) — Fiebre de gloria (Estreno) — Flor del mal.

TEATRO SUD AMERICANO. — ¡Almas grandes! — La cuartelera.

TEATRO CINE BOLIVAR (Bolívar 1...) — Variado programa con estrenos.

REAL CINE (Esmeralda 429). — Hoy Variado programa con estrenos.

GENERAL BELGRANO (Cabildo 2146). — Variado programa con estrenos.

THE AMERICAN PALACE (Córdoba ...) Variado programa con estrenos.

BIOGRAFO CENTRO SUD (Belgrano 1810) Variado programa con estrenos.

MAJESTIC THEATRE (Lavalle 899). — Variado programa con estrenos.

GRAN CINE RADIUM N.o 3 (Rivadavia 2970). — Variado programa.

BIJOU SALON (Pueyrredón 905). —Hoy Variado programa con estrenos.

DON JUAN DE GARAY (Garay 2467) — Variado programa con estrenos.

CRYSTAL PALACE (Corrientes 1550). — Variado programa con estrenos.

CINE OPERA (Corrientes 846). — Hoy Variado programa con estrenos.

DE LAS FAMILIAS (Cabildo y F. Lacroze) Variado programa con estrenos.

MUNDIAL PALACE (Belgrano 1200). — Variado programa con estrenos.

VELEZ SARSFIELD (Rivadavia 5342). — Variado programa con estrenos.

GRAN SALON ALMAGRO Rivadavia 11.. Variado programa con estrenos.

CINE GENERAL URQUIZA (Guanacache 5354). — Variado programa con estrenos.

CINE MODERNO (Corrientes 980). — Variado programa con estrenos.

CINE PARC (Santa Fe y Thames). — Variado programa con estrenos.

MIGNON PALACE (Juramento 2443). — Variado programa con estrenos.

CINE OPERA (Corrientes 848). — Hoy Variado programa con estrenos.

CINE COVEN GARDEN (Santa Fe 3841). — Variado programa con estrenos.

TEATRO "9 DE JULIO" Bauness 25.. (Villa Urquiza). — Biógrafo y atracciones.

IMPERIAL (Cangallo 771). — Hoy, función tarde y noche Variado programa.

CINE NUEVO (Cangallo y C. Pellegrini) — Variado programa con estrenos.

TEATRO CINE PARIS. — Hoy: Variado programa con estrenos.

ETOILE PALACE (Corrientes 2859). — Variado programa con estrenos.

REMATES

Adolfo Bullrich y Cía.

4.530 NOVILLOS Y VACAS EN VIDAL — Haciendas de buena mestización Durham y en su totalidad en buen estado, en el establecimiento "La Tomasa", distante 4 leguas de Coronel Vidal, 2 1|2 de Vivoratá, 8 de Balcarce y 10 de Mar del Plata, estaciones todas del F. C. Sur.

La venta se realizará

El sábado 11 de noviembre, a las 12 m., en el mismo establecimiento, después de un almuerzo campestre, con las haciendas a la vista.

Otros informes en nuestra casa. — Adolfo Bullrich y Cía. 2|79 vnov.10

2.600 VACUNOS DURHAM EN DAIREAUX. — Haciendas de muy buena clase y estado, incluso 1.500 novillos 2 1|2 y 3 años, de los cuales unos sola marca de La Larga, por orden y cuenta del doctor Antonio Robirosa.

El **domingo 12 de noviembre,** a las 2 de la tarde, en el campo de Galli, distante 2 leguas de la estación Daireaux, ferrocarril Sur, con las haciendas a la vista y en lotes apropiados.

Oportunamente detalles completos. —Adolfo Bullrich y Cía.

2|107-v-nov 11

CONCURSO DE GANADOS GORDOS —Organizado por la Sociedad Rural Argentina y a celebrarse en su local de Palermo el día 12 de noviembre. El concurso comprende, en ganado vacuno: novillos Shorthorn, Hereford y A. Angus y sus mestizos, razas cruzadas y otras: en lanar, capones Lincoln, caras negras y otras; en porcino, capones de razas distintas, y en aves de corral, gallinas, pollos, pavos, etc.

Las ventas se realizarán por cabañas, por orden de premios y sorteo.

Otros informes en nuestra casa o en nuestro escritorio en la exposición. — Adolfo Bullrich y Cía. 2|150 v nov. 11

Banco Hipotecario Nacional

CAPITAL

POR EJECUCION JUDICIAL. — FINCA calle General Urquiza números 176|78 entre las de Victoria y Alsina. N.o H.o 1708, serie C. H. A. 6 o|o. El Banco Hipotecario Nacional rematará en su local el **VIERNES 10 DE NOVIEMBRE DE 1916, A LAS 2.30 P. M.,** una finca ubicada en la calle General Urquiza números 176|78, con edificio compuesto de dos plantas, con las siguientes distribuciones: PLANTA BAJA, con entrada por el N.o 178, se compone de vestíbulo, sala, 4 habitaciones, comedor, baño, cocina, despensa, un pequeño cuarto, y en entrepiso dos piezas de servicio; y PLANTA ALTA, consta de vestíbulo, sala, antesala, 4 habitaciones, comedor, baño, cocina, despensa, y en altos dos piezas de servicio. Terreno mide: 8.66 metros de frente al O., por 27.07 metros de fondo en el costado S.; teniendo en el costado N., 27.50 metros, y en el contrafrente al E., 8.67 metros, o lo más o menos que resulte dentro de sus paredes divisorias.

BASE DE VENTA $ 32.000

El comprador continuará haciendo el servicio de la hipoteca originaria de pesos 29.000 que reconoce la propiedad, reducida hoy a pesos 26.522 con 483 milésimos y abonará en dinero el exceso sobre esta suma hasta el precio de compra. Los títulos pueden ser examinados en la oficina del Banco antes del remate. Verificado éste, no habrá lugar a reclamo. Seña 5 o|o y comisión 1 o|o, que serán exigidas en efectivo en el acto del remate, el que se efectúa con sujeción a lo dispuesto en las leyes vigentes números 8172 y 9155. Por informes ocurrir al Banco Hipotecario Nacional. Aviso iniciado en LA EPOCA, el 27 de octubre de 1916. 2|60 v. Nov. 10.

CAPITAL

POR EJECUCION JUDICIAL. — FINCA calle San Salvador números 4740|42, entre las de Acevedo y Gurruchaga N.o H.o 9363. Serie C. H. A. 6 o|o. El Banco Hipotecario Nacional rematará en su local el **VIERNES 10 DE NOVIEMBRE DE 1916, A LAS 2 P. M.,** una finca ubicada en la calle San Salvador números 4740|42, con edificio compuesto de una casa habitación al frente y 3 departamentos interiores, con las siguientes distribuciones: La casa habitación, con entrada por el número 4742, se compone de sala, 3 habitaciones, cocina y w. c. Los tres departamentos, con entrada común por el número 4740, se componen dos de ellos, de dos habitaciones, cocina, w. c. y una pieza de servicio en altos: y el del fondo, tiene 2 habitaciones, un galpón, cocina, w. c. etc. Terreno mide: 8.88 metros de frente al N. O., sobre San Salvador: 8.71 metros en su contrafrente al S. O.: 51.82 metros en el costado N. O., y 52.06 metros al S. E., o lo más o menos que resulte.

BASE DE VENTA $ 24.200

El comprador continuará haciendo el servicio de la hipoteca originaria de pesos 20.000, que reconoce la propiedad, reducida hoy a pesos 18.719 con 221 milésimos y abonará en dinero el exceso sobre esta suma hasta el precio de compra. Los títulos pueden ser examinados en la oficina del Banco antes del remate. Verificado éste, no habrá lugar a reclamo. Seña 5 o|o y comisión 1 o|o, que serán exigidas en efectivo en el acto del remate, el que se efectúa con sujeción a lo dispuesto en las leyes vigentes números 8172 y 9155. Por informes ocurrir al Banco Hipotecario Nacional. Aviso iniciado en LA EPOCA, el 27 de octubre de 1916. 2|59 v. Nov. 10.

SUCURSAL LA PLATA

FRACCION DE CAMPO EN EL PARTIDO del Pilar, paraje denominado Pueblo Escobar. Préstamo N.o H.o 2401|16589 serie C. H. A. 6 o|o, de $ 28.000. El Banco Hipotecario Nacional rematará en el local de su sucursal en la ciudad de La Plata, establecida en la calle 51 número 529 el día **MIERCOLES 15 DE NOVIEMBRE DE 1916, A LAS 3 DE LA TARDE,** una fracción de campo con todo lo en ella existente, situada en el partido de Pilar, jurisdicción de la provincia de Buenos Aires, paraje denominado pueblo Escobar, la que se compone según el título de una superficie de 67 hectáreas, 94 áreas, 53 centiáreas y 30 decímetros cuadrados; lindando: al N. E. con Enrique González; al S. E. con tierras denominadas "Sobras de la Cañada de Escobar", propiedad de don Antonio Oliveras; al S. O., con la fracción N.o 8 de propiedad de la sucesión de Segundo Arce, y al N. O., con la fracción N.o 6 de doña Leocadia Cruz. Según el plano que se tiene a la vista firmado por el ingeniero don Alberto Romagosa y agregado al expediente respectivo, la fracción de campo que se hipoteca, consta de 67 hectáreas 53 áreas y 20 centiáreas y según la tasación, agregada a ese expediente, los linderos de dicha fracción, son calles públicas.

BASE DE VENTA $ 31.000

El comprador continuará haciendo el servicio de la hipoteca originaria de pesos 28.000 que reconoce la propiedad, reducida hoy a pesos 26.755 con 072 milésimos y abonará en dinero el exceso sobre esta suma hasta el precio de compra. Los títulos pueden ser examinados en la oficina del Banco antes del remate. Verificado éste, no habrá lugar a reclamo. Seña 5 o|o y comisión 1 o|o que serán exigidas en efectivo en el acto del remate, el que se efectúa con sujeción a lo dispuesto en las leyes vigentes números 8172 y 9155. Por informes ocurrir Banco Hipotecario Nacional, 25 de Mayo 245 (capital federal) o a su sucursal en La Plata.

Aviso iniciado en LA EPOCA el 1.o de noviembre de 1916.

2|99 v. Nov. 15.

CAPITAL

Casa calle Jachal Nos. 1720|32 entre las de Manuel Artigas y Zequeira. N.o H.o 19.919, 1.a serie 2.a Ley N.o 9155. El Banco Hipotecario Nacional rematará en su local el **MIERCOLES 15 DE NOVIEMBRE DE 1916, A LAS 12:30 p. m.,** una casa ubicada en la calle Jachal Nos. 1730|32, con edificio compuesto de 2 habitaciones, cocina, etc., y entrada para carros por el No. 1720; y terreno que mide: 8.66 metros de frente al S. O. por 36.67 metros de fondo, o lo poco más o menos que resulte dentro de sus linderos.

BASE DE VENTA $ 2.500

El comprador continuará haciendo el servicio de la hipoteca originaria de pesos 2000, que reconoce la propiedad, reducida hoy a pesos 1922, con 275 milésimos y abonará en dinero el exceso sobre esta suma hasta el precio de compra. Los títulos pueden ser examinados en la oficina del Banco antes del remate. Verificado éste, no habrá lugar a reclamo. Seña 5 o|o y comisión 1 o|o que serán exigidas en efectivo en el acto del remate, el que se efectúa con sujeción a lo dispuesto en las leyes vigentes números 8172 y 9155. Por informes ocurrir al Banco Hipotecario Nacional.

Aviso iniciado en LA EPOCA el 1.o de noviembre de 1916.

2|100 v. Nov. 15.

SUCURSAL LA PLATA

POR EJECUCION JUDICIAL. — CASA EN Lomas de Zamora. Préstamo N.o H.o 3002|21727 2.a ley N.o 9155, 1.a serie, de pesos 58.000. El Banco Hipotecario Nacional rematará en el local de su sucursal en la ciudad de La Plata, establecida en la calle 51 número 529, el día **JUEVES 16 DE NOVIEMBRE DE 1916, A LAS DOS DE LA TARDE,** una casa ubicada en Lomas de Zamora, jurisdicción de la provincia de Buenos Aires, calle Francisco Portela, antes Bulnes número 251, edificada en terreno compuesto según sus títulos de 56.29 metros de frente a la calle Gazcón, hoy Leandro N. Alem, por 112.58 metros de fondo, lo que según un plano que se citará enseguida encierra una superficie de 6.337 metros, 13 decímetros cuadrados; lindando: al este con la calle Leandro N. Alem, antes Gazcón; al oeste, con la calle Acevedo; al sur, con la calle Francisco Portela, antes Bulnes y norte, con la sucesión de Miguel Noguera, M. Espiro y otros. Según plano agregado al expediente de préstamo firmado por el ingeniero don Alejandro R. Amoretti, el terreno deslindado mide: 54.70 metros al este sobre la calle L. N. Alem, siguiendo hacia el sur, donde tiene una ochava de 2.90 metros que da frente al S. E., de aquí siguiendo hacia el oeste y dando frente al sur sobre la calle Portela, tiene 109.47 metros, de aquí arranca una línea hacia el norte, formando otra ochava de 2.85 metros, con frente al S. O., de aquí siguiendo hacia el norte y dando frente al oeste tiene 54.29 metros y de aquí arrancando hacia el este y con frente al norte hasta llegar al punto de partida tiene 113.32 metros; lindando con los herederos de Espiro, Buchanan y González Videla y encierra una superficie total de 6.413 metros 10 centímetros cuadrados.

BASE DE VENTA: $ 81.000

El comprador continuará haciendo el servicio de la hipoteca originaria de $ 58.000, que reconoce la propiedad, reducida hoy a pesos 56.124 con 161 milésimos y abonará en dinero el exceso sobre esta suma hasta el precio de compra. Los títulos pueden ser examinados en la oficina del Banco antes del remate. Verificado éste, no habrá lugar a reclamo. Seña 5 o|o y comisión 1 o|o, que serán exigidas en efectivo en el acto del remate, el que se efectúa con sujeción a lo dispuesto en las leyes vigentes números 8172 y 9155. Por informes ocurrir Banco Hipotecario Nacional, 25 de Mayo 245, (capital federal) o a su sucursal en la ciudad de La Plata. Aviso iniciado en LA EPOCA, el 2 de noviembre de 1916. 2|101 v. Nov. 16.

CAPITAL

POR EJECUCION JUDICIAL. — CASA, calle Gaona números 2901|7, esquina Nazca N.o 1110. N.o H.o 12332. Serie C. H. A. 6 o|o. El Banco Hipotecario Nacional rematará en su local el **VIERNES 17 DE NOVIEMBRE DE 1916, A LAS 2 P. M.,** una casa ubicada en la calle Gaona números 2901|17, esquina Nazca N.o 1110, con edificio en el estado en que se encuentra, el que se compone de salón de negocio con sótano, dormitorio, comedor, baño, cocina, etc., y una pieza de servicio en altos. Terreno mide: 8.66 metros de frente al S. E., por 17.36 metros de fondo al N. O., que también es frente.

BASE DE VENTA $ 10.000

El comprador continuará haciendo el servicio de la hipoteca originaria de $ 7.500 que reconoce la propiedad, reducida hoy a pesos 7.070 con 104 milésimos y abonará en dinero el exceso sobre esta suma, hasta el precio de compra. Los títulos pueden ser examinados en la oficina del Banco antes del remate. Verificado éste, no habrá lugar a reclamo. Seña 5 o|o y comisión 1 o|o, que serán exigidas en efectivo en el acto del remate, el que se efectúa con sujeción a lo dispuesto en las leyes vigentes números 8172 y 9155. Por informes ocurrir al Banco Hipotecario Nacional. Aviso iniciado en LA EPOCA, el 3 de noviembre de 1916.

2|510 v. Nov. 17.

CAPITAL

GRAN FINCA CALLE SAN JUAN Nos. 2479|83, entre las de Matheu y Alberti. N.o H.o 11.467, serie C. H. A. 6 o|o. El Banco Hipotecario Nacional rematará en su local el **MARTES 21 DE NOVIEMBRE DE 1916 A LAS 2 P. M.,** una gran finca ubicada en la calle San Juan Nos. 2479|83, con edificio compuesto de planta baja, cinco pisos altos y azotea. PLANTA BAJA, con entrada por el número 2483, amplio salón de negocio con sótano, dos habitaciones, baño, cocina, etc., una pieza de servicio en entrepiso y un altillo. Por el número 2479, una pieza para el portero. PRIMER PISO, que se comunica interiormente con la planta baja, consta de amplio salón, dos habitaciones, baño, cocina, etc. y en entrepiso una pieza de servicio y un altillo. SEGUNDO PISO, consta de dos departamentos, compuesto el del frente de 2 habitaciones comedor, baño, cocina, etc. y en entrepiso una pieza de servicio; y el departamento del fondo se compone de dos habitaciones, comedor baño, cocina, etc., y en entrepiso una pieza de servicio y un altillo. III, IV y V PISO, tiene cada uno igual distribución que el anterior; VI. PISO, consta de un departamento compuesto de tres habitaciones, comedor, baño cocina, etc. y una pieza de servicio en entrepiso y altillo. Terreno mide: 7.79 metros de frente al S.; 25.15 metros de fondo en el costado E.; 25.50 metros en el costado O. y 7.85 metros en el contrafrente al N.

BASE DE VENTA $ 107.900

El comprador continuará haciendo el servicio de la hipoteca originaria de $ 107.000, que reconoce la propiedad, reducida hoy a $ 100.866 con 5?1 milésimos y abonará en dinero el exceso sobre esta suma hasta el precio de compra. Los títulos pueden ser examinados en la oficina del Banco antes del remate. Verificado éste, no habrá lugar a reclamo. Seña 5 o|o y comisión 1 o|o que serán exigidas en efectivo en el acto del remate, el que se efectúa con sujeción a lo dispuesto en las leyes vigentes números 8172 y 9155. Por informes ocurrir al Banco Hipotecario Nacional. Aviso iniciado en LA EPOCA el 7 de noviembre de 1916.

2|145 v. Nov. 21.

PIDAN
COGNAC BERGER
ES DE LOS MEJORES

CASARES Hnos. y DIEHL

1200 VACUNOS EN LOS TOLDOS (F. C. Oeste).—Haciendas de buena clase y estado, incluso novillos, vacas y vaquillonas, procedentes de acreditados establecimientos de la zona, y que realizaremos

El **sábado 18 de noviembre,** a las 2 p. m., en las instalaciones del señor Arnaldo Rocca, en Los Toldos (F. C. Oeste), con las haciendas a la vista, debidamente clasificadas.

Comisión 2 o|o al comprador y 2 o|o al vendedor en haciendas generales y 3 o|o a cada parte en reproductores y yeguarizos.

Pedidos de local, consignaciones y otros informes, a nuestro representante en Los Toldos (F. C. O.), señor Angel Beristayn, o en nuestras oficinas Sarmiento 357, Buenos Aires.—Casares Hnos. y Diehl.

2|154v.17nov.

Bravo Barros y Cía.

CASA EN PALERMO. — JUDICIAL. —Humboldt 1885, entre Costa Rica y San Salvador. En buen estado. Renta: $ 40 mensuales. A cinco cuadras de Rivera y a seis de Santa Fe. Juez Dr. César A. Campos, secretario Dr. Gabriel Fernández. Juicio Battistina Codino de Risso con la sucesión de Don Juan Bautista Itharte. Base $ 6.000.

El **domingo 26 de noviembre,** a las 4 p. m., en la misma propiedad. Terreno: 8m66 por 25m98 (10 v. por 30). Edificio: Tres habitaciones, cocina, cocina de madera y galería de mosaicos. 8 o|o a cuenta de precio y 2 o|o a precio de comisión. Informes 351 San Martín, 361, Bravo Barros y Cía. 2|164 vnov. 25

Salaberry y Bercetche

Defensa 188, Buenos Aires, y Córdoba 951, Rosario

8000 vacunos alta mestización Durham en muy buen estado del establecimiento "San Pascual del Moro", a 6 leguas de Quequén F. C. S.

El **domingo 19 de noviembre,** a las 12 m., en el mismo establecimiento.

En la venta se incluyen los planteles puros por mestización, origen de Raúl y Héctor Villanueva, vacas lecheras especiales, toros de pedigree y p. p. c., a galpón y a campo.

Detalle:

4500 novillos Durham, 2, 3 y 4 años.
650 íd. íd. 1 año.
1700 vacas Durham con y sin cría.
200 vaquillonas de 2 años.
600 terneros de 1 año.
Planteles: 65 vacas con
42 terneros.
96 vacas con
54 terneros.
20 vaquillonas de 2 años.
Toros: 12 toros a galpón.
61 toros a campo.

Las haciendas serán debidamente clasificadas y se presentarán en lotes apropiados. Más adelante publicaremos detalles completos y horarios de trenes.

Informes a nuestras casas, Buenos Aires y Rosario. — Salaberry y Bercetche. 2|106-v-nov. 18

ADOLFO CALVETE

JUDICIAL CON 25 o|o DE RETASA. En Belgrano. 9 espléndidos lotes de terreno. Verdadera oportunidad de comprar para negocio. Paraje espléndido de edificación moderna. Alerta especuladores. Calle Cuba entre Quesada e Iberá. Por disposición del señor juez en lo civil doctor Juan Carlos Lagos, y como perteneciente al juicio seguido por don Luis Vanasco (su sucesión) contra don Marcos Antonio Bontá, por cobro de crédito hipotecario, remataré, el **domingo 12 de noviembre,** a las 2 p. m., sobre los mismos, 9 lotes de terreno situados en calle Cuba entre Quesada e Iberá con tranvía eléctrico al frente, calle adoquinada, rodeados de edificación moderna y paraje alto, a 2 cuadras del bulevar Cabildo. Las superficies varían entre 320 y 436.63 m. c. cada lote. Tasación $ 14 el m. c. Base de venta 2|3 partes con 25 o|o de retasa o sean $ 7 el metro cuadrado igual a $ 5.25 cada 0.75 decímetros cuadrados o sea la vara cuadrada. Las escrituras se otorgarán ante el escribano señor Juan E. Durao, Rivadavia 755. Exigiré al comprador 8 o|o de seña y a cuenta de precio y 2 o|o por mi comisión. Otros informes y planos a los tribunales, secretaría del señor Juan E. Pagano o a mis escritorios Cangallo 442. — Adolfo Calvete. 2|66-v-nov. 11

A. M. CALDEIRA

JUDICIAL. TERRENO EN VICENTE López, provincia de Buenos Aires, a diez cuadras al SO. de la estación Florida F. C. C. A. Orden del señor juez doctor César A. Campos, secretaría Giménez Zapiola, en el juicio La Ibero Platense con Rafael Arguello. Tasación $ 201.48 moneda legal. Base 2|3 partes o sea $ 134 32 curso legal.

El **jueves 16 de noviembre,** a las 3, en mi local de venas Lima 223. Es el lote número 6 de la manzana 1, plano especial. Mide 10m92 de frente al NO. por 12m30 de fondo. 8 o|o a cuenta de precio y 2 o|o de comisión. — A. M. Caldeira.

2|88-v-nov-15

S. Domingo Barrau

MAIPU 17

JUDICIAL EN CORDOBA. PEDANÍA Mojarras. Lugar denominado "El Aguila", departamento Tercero Abajo. Propiedad en terreno de 342.50 mts. de frente al O. por 1000 mts. de fondo al E. Linda: al O. José Binelli, al S. Juana de Echrevens, al N. Teodosia A. de Tissera, y al E. Ramón Cárcano.

BASE: $ 4 575 m|n.

El **día 17 de noviembre de 1916,** a las 3 p. m. en mi escritorio procederé a su venta por orden del señor juez de 1.a instancia doctor Colombres. Juicio Sociedad Argentina de Edificación contra doña Dolores Acevedo de Schrevens y otro, autos por la secretaría del doctor Sandullo. A cuenta de precio, 8 o|o. Comisión al comprador, 2 o|o. Informes en mi escritorio. — Víctor Sandullo, secretario.

2|113-v- nov. 17

EDICTOS JUDICIALES

El señor juez de primera instancia en lo civil de la Capital de la República, doctor don Pedro V. Meléndez, ha dispuesto se cite, llame y emplace por el término de treinta días contados desde la primera publicación del presente, a todos los que se consideren con derecho a los bienes dejados por DOMINGO ANTONIO SOFIA, ya sean como herederos o acreedores, para que dentro de dicho término comparezcan a deducir sus acciones en forma por ante su juzgado y secretaría del que suscribe, bajo apercibimiento de lo que hubiere lugar por derecho.

Buenos Aires, octubre 7 de 1916. — José F. Oderigo, secretario. 1|916 v. Nov. 9.

Por disposición del señor juez de primera instancia en lo civil de la Capital de la República, doctor don Arturo Seeber, se cita y emplaza por el término de treinta días a contar desde la primera publicación del presente, a todos los que se consideren con derecho a los bienes dejados por fallecimiento de don HERMAN ROSEN, ya sean como herederos o acreedores, para que dentro de dicho término, comparezcan por ante su juzgado y secretaría del que suscribe, a deducir sus acciones en forma, bajo apercibimiento de lo que hubiere lugar por derecho.

Buenos Aires, octubre 3 de 1916. — Juan M. Cabrera, secretario. 1|932 v. Nov. 10.

El señor juez de primera instancia en lo civil de la Capital de la República, doctor don Pedro V. Meléndez, ha dispuesto se cite llame y emplace por el término de treinta días contados desde la primera publicación del presente, a todos los que se consideren con derecho a los bienes dejados por don SALVADOR FONTANA, ya sean como herederos o acreedores, para que dentro de dicho término comparezcan a deducir sus acciones en forma por ante su juzgado y secretaría del que suscribe, bajo apercibimiento de lo que hubiere lugar por derecho.

Buenos Aires, octubre 4 de 1916. — Horacio Marcó, secretario. 1|941 v. Nov. 10.

Por disposición del señor juez de primera instancia en lo civil de la Capital Federal, doctor Fernando Klappenbach, se cita, llama y emplaza por el término de treinta días a contar desde la primera publicación del presente, a todos los que se consideren con derecho a los bienes dejados por fallecimiento de doña MERCEDES DIAZ DE PAEZ y BENEDICTA PAEZ DE CARABELLI, ya sean como herederos o acreedores para que, dentro de dicho término, comparezcan por ante su juzgado y secretaría del que suscribe, a deducir sus acciones en forma, bajo apercibimiento de lo que hubiere lugar por derecho.

Buenos Aires, 9 de octubre de 1916. — F. Guillermo Espeche, secretario.

1|955 v. Nov. 12.

El señor juez de primera instancia en lo civil de la Capital de la República, doctor don Matías Mackinlay y Zapiola, ha dispuesto se cite, llame y emplace por el término de treinta días, contados desde la primera publicación del presente, a todos los que se consideren con derecho a los bienes dejados por doña SERVILIANA OLIVERA DE MARQUEZ, ya sean como herederos o acreedores, para que dentro de dicho término comparezcan a deducir sus acciones en forma, por ante su juzgado y secretaría del que suscribe, bajo apercibimiento de lo que hubiere lugar por derecho.

Buenos Aires, octubre 17 de 1916. — José A. Quirno Costa, secretario. 1|997 v. Nov.18

Por disposición del señor juez de primera instancia en lo civil de la Capital Federal, doctor Fernando Klappenbach se cita, llama y emplaza por el término de treinta días a contar desde la primera publicación del presente, a todos los que se consideren con derecho a los bienes dejados por fallecimiento de don ENRIQUE, ENRIQUE JUAN ó ENRIQUE JUAN BAUTISTA HUYSKENS, ya sean como herederos o acreedores, para que, dentro de dicho término, comparezcan por ante su juzgado y secretaría del que suscribe, a deducir, sus acciones en forma, bajo apercibimiento de lo que hubiere lugar por derecho.

Buenos Aires, 18 de octubre de 1916. — José E. Cirio, secretario.

2|6 v. Nov. 18.

El señor juez de primera instancia en lo civil de la Capital de la República, doctor don Matías Mackinlay Zapiola, ha dispuesto se cite, llame y emplace por el término de treinta días, contados desde la primera publicación del presente, a todos los que se consideren con derecho a los bienes dejados por don RAMON o JOSE RAMON CELAYA, ya sean como herederos o acreedores, para que dentro de dicho término comparezcan a deducir sus acciones en forma, por ante su juzgado y secretaría del que suscribe, bajo apercibimiento de lo que hubiere lugar por derecho.

Buenos Aires, octubre 13 de 1916. — Carlos G. Marín, secretario. 2|9 v. Nov. 19.

El señor juez de 1.a instancia en lo civil de la Capital de la República, Doctor Don Matías Mackinlay Zapiola, ha dispuesto se cite, llame y emplace por el término de treinta días, contados desde la primera publicación del presente, a todos los que se consideren con derecho a los bienes dejados por Don Carlos Casalini ya sean como herederos o acreedores, para que dentro de dicho término comparezcan a deducir sus acciones en forma, por ante su juzgado y secretaría del que suscribe, bajo apercibimiento de lo que hubiere lugar por derecho. — Buenos Aires, octubre 16 de 1916. — Carlos G. Marín, secretario. 2|195-v-nov. 19

El señor juez de 1.a instancia en la civil de la capital de la República, doctor don Pedro V. Meléndez ha dispuesto se cite, llame y emplace por el término de treinta días contados desde la primera publicación del presente, a todos los que se consideren con derecho a los bienes dejados por Evaristo Allini y Herminia Fornasari o Fornazari, ya sean como herederos o acreedores, para que dentro de dicho término comparezcan a deducir sus acciones en forma por ante su juzgado y secretaría del que suscribe, bajo apercibimiento de lo que hubiere lugar por derecho.—Buenos Aires, octubre 19 de 1916.—Alberto S. Oderigo secretario. 2|33v20nov.

Por disposición del señor juez de 1.a instancia en lo civil de la capital federal doctor Fernando Klappenbach, se cita, llama y emplaza por el término de treinta días a contar desde la primera publicación del presente, a todos los que se consideren con derecho a los bienes dejados por fallecimiento de don Alberto o Alberto Daniel Mejías, ya sean como herederos o acreedores, para que, dentro de dicho término comparezcan por ante el juzgado y secretaría del que suscribe, a deducir sus acciones en forma, bajo apercibimiento de lo que hubiere lugar por derecho.—Buenos Aires 19 de octubre de 1916.—C. P. Ayamagaray, secretario. 2|34v20nov.

Por disposición del señor juez de primera instancia en lo civil de la Capital Federal, doctor don César A. Campos, se cita, llama y emplaza por el término de treinta días a contar desde la primera publicación del presente, a todos los que se consideren con derecho a los bienes dejados por fallecimiento de don REGINO DE LA CANAL, ya sean como herederos o acreedores, para que dentro de dicho término, comparezcan por ante su juzgado y secretaría del que suscribe, a deducir sus acciones en forma, bajo apercibimiento de lo que hubiere lugar por derecho.

Buenos Aires, 9 de octubre de 1916. — Luis Demaría, secretario.

2|51 v. Nov. 24.

Por disposición del señor juez de primera instancia en lo civil de la Capital de la República doctor don [illegible] F. Padilla, se cita y emplaza por el término de treinta días, a contar desde la primera publicación del presente, a todos los que se consideren

con derecho a los bienes dejados por fallecimiento de don MANUEL LORENZO y doña BENIGNA SENYEN DE LORENZO, ya sean como herederos o acreedores, para que dentro de dicho término, comparezcan por ante su juzgado y secretaría del que suscribe, a deducir sus acciones en forma, bajo apercibimiento de lo que hubiere lugar por derecho.

Buenos Aires, octubre 25 de 1916. — Dámaso E. Palacio, secretario.

2|56 v. Nov. 25.

Por disposición del señor juez de comercio de la Capital, doctor Alberto Estrada, se cita, llama y emplaza por el término de quince días a don RICARDO BAWAL, a contar desde la primera publicación del presente edicto, para que comparezca dentro de dicho término ante este juzgado y secretaría del autorizante, a practicar el reconocimiento de la firma que suscribe el documento de fs. una por valor de un mil setecientos catorce pesos con setenta centavos moneda nacional, en el juicio que le ha iniciado el Banco de Londres y Brasil, bajo apercibimiento de dársela por reconocida en su rebeldía si no comparece; debiendo igualmente comparecer dentro del mismo término a tomar la intervención que le corresponda, bajo apercibimiento de nombrarle Defensor de Ausentes que lo represente en su rebeldía. A los efectos del art. 31 del Cod. de Ptos., se señalan los lunes y jueves.

Buenos Aires, octubre 18 de 1916. — Alberto F. Jordán, secretario.

2|58 v. Nov. 10.

Por disposición del señor juez de primera instancia en lo civil de la Capital de la República, doctor Julián V. Pera, se hace saber durante el plazo de quince días, a contar desde la primera publicación del presente edicto, que en el juicio del concurso de don MAXIMO CASA, ha sido señalada la audiencia del día quince de noviembre del año en curso, a las 3 de la tarde, para que se lleve a cabo la junta de verificación de créditos, previniéndose de acuerdo con lo que dispone el artículo setecientos cuarenta y ocho del Código de Procedimientos que a los acreedores que no concurran a la reunión, se les tendrá por adheridos a las resoluciones que tome la mayoría de los asistentes.

Buenos Aires, octubre 18 de 1916. —Enrique Aranda, secretario. 2|68 v. Nov. 11.

Por disposición del señor juez de primera instancia en lo civil de la Capital de la República, doctor don Arturo Seeber, se cita y emplaza por el término de treinta días a contar desde la primera publicación del presente a todos los que se consideren con derecho a los bienes dejados por fallecimiento de doña ERNESTINA COBO de LAVALLE, ya sean como herederos o acreedores para que dentro de dicho término, comparezcan por ante su juzgado y secretaría del que suscribe, a deducir sus acciones en forma, bajo apercibimiento de lo que hubiere lugar por derecho.

Buenos Aires, octubre 23 de 1916. —Juan M. Cabrera, secretario. 2|108 v. Dic. 2.

Por disposición del señor juez de primera instancia en lo civil de la Capital Federal, doctor Fernando Klappenbach, se cita, llama y emplaza por el término de treinta días a contar desde la primera publicación del presente, a todos los que se consideren con derecho a los bienes dejados por fallecimiento de don EMILIO PACHETTI, ya sean como herederos o acreedores para que, dentro de dicho término, comparezcan por ante su juzgado y secretaría del que suscribe, a deducir sus acciones en forma, bajo apercibimiento de lo que hubiere lugar por derecho.

Buenos Aires, 4 de agosto de 1916. — Carlos Schatz, secretario. 2|131 v. Dic. 3.

El señor juez de primera instancia en lo civil de la Capital de la República Argentina, doctor Adolfo Casabal, ha dispuesto se cite, llame y emplace por el término de quince días contados desde la primera publicación del presente a don CONSTANTINO SCARDAMAGLIA, a fin de que comparezca a tomar la intervención que le corresponda en el juicio seguido por el Banco El Hogar Argentino contra CONSTANTINO SCARDAMAGLIA, sobre cobro de un crédito hipotecario bajo apercibimiento de nombrársele defensor de ausentes si así no lo hiciere.

Buenos Aires, octubre 25 de 1916. — Enrique Aranda, secretario. 2|133 v. Nov. 19.

El señor juez de primera instancia en lo civil de la Capital de la República, doctor don Roberto Bunge, ha dispuesto se cite, llame y emplace por el término de treinta días, contados desde la primera publicación del presente, a todos los que se consideren con derecho a los bienes dejados por don PEDRO ANTONIO ARAOZ RETO, ya sean como herederos o acreedores, para que dentro de dicho término comparezcan a deducir sus acciones en forma, por ante su juzgado y secretaría del que suscribe bajo apercibimiento de lo que hubiere lugar por derecho.

Buenos Aires, noviembre 8 de 1916. — Francisco D. Quesada, secretario.

2|151 v. Dic. 7.

LICITACIONES

Consejo Nacional de Educación

Llámase a licitación pública por el término de 30 días para realizar las obras de ampliación del edificio fiscal calle Lambaré 967, ocupado por la escuela N.o 3 del Consejo Escolar 11.o, de acuerdo con las bases, pliego de condiciones, presupuesto y planos aprobados al efecto, que tendrán los interesados a su disposición en la Oficina de la Dirección General de Arquitectura de esta repartición.

La apertura de las propuestas que deberán presentarse escritas a máquina, por duplicado y de acuerdo con lo establecido por las leyes de sellos, contabilidad y obras públicas tendrá lugar el día 14 de noviembre próximo, a las 2 p. m.— El secretario general. 1|961 v13 nov.

Comisión de Superintendencia de Marcos Paz

Se llama a licitación pública, por el término de treinta días, a contar desde la publicación del presente aviso, para la provisión de vestuario de verano y ropa interior, con destino al personal y menores de la Colonia de Menores Varones, de Marcos Paz. El pliego de condiciones y demás antecedentes se encuentran a disposición de los interesados en el local de la comisión, Bolívar 65, todos los días hábiles, de 1 a 5 p. m. El acto de la licitación tendrá lugar el día 20 de noviembre, a las 3 p. m., en presencia del señor escribano general de gobierno.

Buenos Aires, octubre 27 de 1916. — Pedro L. Manguero, secretario.

2|67 v. Nov. 26.

CONVOCATORIAS

BANCO PROVEEDOR DEL RIO DE LA Plata. — 2.a Convocatoria. — Por resolución del Directorio y no habiendo tenido lugar la Asamblea en primera convocatoria por falta de número, se convoca a los señores accionistas a la asamblea extraordinaria que tendrá lugar en las oficinas del Banco, el miércoles 16 de noviembre próximo, a las 6 p. m., con el objeto de tratar la siguiente

ORDEN DEL DIA:

1.o Disolución anticipada de la sociedad y nombramiento de liquidador.

2.o Nombramiento de dos señores accionistas para que en representación de la asamblea firmen el acta de la misma.

De acuerdo con lo dispuesto en el art. 22, de los estatutos, los señores accionistas deberán depositar sus acciones antes del día 13 de noviembre próximo a las 4 p. m.

Buenos Aires, octubre 28 de 1916. — El secretario. 2|62 v. Nov. 13.

"LA PREVISORA" — COMPAÑIA NAcional de Seguros. — Se avisa a los señores accionistas de "La Previsora" que desde el día miércoles 8 del corriente, será pagado en las oficinas de la Compañía, el dividendo sancionado por la Asamblea celebrada el 7 del corriente.

Buenos Aires, 8 de noviembre de 1916.

AVISOS VARIOS

"LA MERCANTIL"
Es la que adelanta más dinero sobre pólizas de empeño.
886 . LAVALLE - 886

Banco El Hogar Argentino
Avenida de Mayo 886
Tiene propiedades en venta con facilidades de pago, en esta capital y pueblos suburbanos.

ESPLENDIDO LOTE DE TERRENO en Martínez F. C. C. A., a 3 cuadras de la estación, mide 30x60, todo alambrado en tejido de 1.80 m., una pieza, pozo de balde y muchos árboles frutales. Venta al contado. Ocurrir Publicidad LA EPOCA, Avenida de Mayo 769.

WHISKY
BUCHANAN

BANCOS

BANCO FRANCES DEL RIO DE LA PLATA. — Reconquista 157, Buenos Aires. — Sucursales: Rosario de Santa Fe y Bahía Blanca. Corresponsal en París, Banque Argentine et Francaise, 85, Boulevard Haussman 85.

Abona por año, oro sellado y curso legal:

Por depósitos en cuenta corriente	1 o|o	1 o|o
Id. id. a plazo fijo de 30 días	1 1|2 „	1 1|2 „
Id. id. a plazo fijo de 60 días	2 1|2 „	2 1|2 „
Id. id. a plazo fijo de 90 días	3 1|2 „	3 1|2 „
Id. id. a mayor plazo .	convencional	
Id. id. en la Caja de Ahorro, después de 60 días	4 o|o	4 o|o
Cobra:		
Por adelantos en cuenta corriente	9 o|o	9 o|o

Descuentos de pagarés y letras convencional.

Todas las operaciones bancarias, Emisión de giros y cartas de crédito. Transferencias telegráficas.

Títulos, Cobranzas de cupones y valores, Administración de propiedades. Colocaciones hipotecarias por cuenta de terceros.

Servicio especial de giros postales franceses y remesas de fondos a los movilizados. — La Dirección.

BANCO ESPAÑOL DEL RIO DE LA PLATA. — Casa matriz en Buenos Aires, Reconquista número 200.

Capital subscripto . .	$	100.000.000.— m|n
Capital realizado . .	„	98.0[illegible].880.— „
Fondo de reserva . .	„	47.9[illegible].176.13 „
Prima a cobrar . .	„	1.1[illegible].472.— „

Sucursales:

En el exterior: Barcelona, Bilbao, Coruña, Génova, Hamburgo, Londres, Madrid, Montevideo, con una agencia, París, Río de Janeiro, San Pablo, Santos, San Sebastián, Valencia y Vigo.

En el interior Adolfo Alsina, Bahía Blanca, Balcarce, Bartolomé Mitre, Concordia, Córdoba, Dolores, La Plata, Lincoln, Lomas de Zamora, Mar del Plata, Mendoza, Mercedes, (Buenos Aires), Mercedes, (San Luis), 9 de Julio, Pehuajó, Pergamino, Posadas, Rafaela, Rivadavia, Rosario con una agencia, Salta, Salliqueló, San Juan, San Nicolás, San Pedro, Santa Fe, Santiago del Estero, Tres Arroyos, Tucumán y Villaguay.

Agencias en la capital:

Número 1, Pueyrredón 185; núm. 2, Almirante Brown 1422; núm. 3, Vieytes 2000; número 4, Cabildo 2027; núm. 5, Santa Fe 2201; núm. 6, Corrientes 3200; núm. 7, Entre Ríos 1145; núm. 8, Rivadavia 6902; núm. 10, Bernardo de Irigoyen 1600; núm. 11; Caseros 2965; núm. 12, Charcas 1357; núm. 15, Bernardo de Irigoyen 364; núm. 16, Reconquista y Paseo de Julio.

Corresponsales directos en todos los países.

Abona por depósitos en moneda legal:

En cuenta corriente	Sin interés
A 30 días	1 1|2 o|o
A 60 días	2 „
A 90 días	3 „
A mayor plazo	convenc.
Depósitos a premio con libreta desde 10 $ moneda nacional hasta 10.000 $ después de 60 días	4 o|o
Cobra:	
En cuenta corriente	8 o|o
Descuentos generales	convenc.

El Banco se ocupa de toda clase de operaciones bancarias en general. — Buenos Aires, octubre 1.o de 1916.—Elías D. Arambarri, gerente general.

BANCO DE LONDRES Y RIO DE LA PLATA. — Buenos Aires, Bartolomé Mitre 399. — Barracas al Norte, Montes de Oca 701. — Once, Pueyrredón 301. — Santa Fe 2122. — Bernardo de Irigoyen 1138. — Boca, Almirante Brown 1159.

Abona por año	Papel	Oro
Por depósitos en cuenta c.	sin int.	sin int.
Id. a la vista, con libreta.	sin int.	sin int.
Id. id. a plazo fijo de 3 meses	3 o|o	1 o|o
Id. id. a plazo de 6 meses.	3 1|2 o|o	1 o|o
Por depósitos en Caja de Ahorros hasta 10.000 $ papel, después de 60 días.	3 „	sin int.
Cobra por año		
Por adelantos en c. cte.	8 o|o	8 o|o

Depósitos en Caja de Ahorros se reciben en las siguientes sucursales. Once de Septiembre, calle Santa Fe, calle Bernardo de Irigoyen, Boca y Barracas.

Buenos Aires, abril 1.o de 1916. — James Dey, Barry Scott gerentes.

Ferrocarriles del Estado

RED DE TROCHA ANGOSTA

Servicio de pasajeros, encomiendas y cargas combinado con los ferrocarriles Central Córdoba y Central Argentino para las Sierras de Córdoba, provincias de Santa Fe, Córdoba, San Juan, La Rioja, Catamarca, Santiago del Estero, Tucumán, Salta, Jujuy y La Quiaca (frontera boliviana).

Servicio internacional con Bolivia vía La Quiaca.

La estación Embarcación del Central Norte (sobre el río Bermejo) terminal de la línea Oriente a Bolivia es la más a propósito de la Sierra (Bolivia).

Véase los horarios de trenes en las estaciones; por más datos a los jefes de estación, al gerente en Cruz del Eje para el Argentino del Norte, al gerente en Tucumán para el Central Norte o a la administración general (oficina de informes) Perú 672. Buenos Aires.

LUIS RAPELLI,
Administrador general.

Lotería Nacional
DE BENEFICENCIA

CON 150.000 PESOS
15.606

CON 30.000
9010

CON 10.000
19.191

CON 5.000
11.290

CON 2.000
9.978

CON 1.000
4.000 6.589 21.012 15.297 11.504 24.183
13.640 17.277 23.210 15.420 19.581 8.711
8.564

CON 500
3.446 2.981 12.457 15.817 18.137 25.070
10.489 3.981 23.828 16.563 5.389 14.190
17.564 14.766 15.277 6.383 15.279 6.727
14.833 15.684

CON 200
25.856 21.859 21.471 23.827 9.556 8.311
11.122 9.337 18.262 12.830 10.323 2.518
7.235 9.601 23.098 8.414 18.694 20.732
22.131 6.647 3.807

CON 100
21.852 13.407 20.643 12.843 18.082 11.417
14.08 20.803 8.503 20.594 20.503 13.015
18.422 2.624 4.343 2.422 4.372 23.233
6.662 18.172 8.662 1.050

CON 60

1
806 427 052 145 597 945 575 096 484
495 172 408 662 013 127 489 540 195
415 311 763 312 899 255 546 166 823
008 876 449 304 175 398 997 516 564

2
914 125 545 230 741 428 833 821 369
467 981 675 090 124 153 951 838 425
851 137 888 171 714 393 160 112 261
180 633 918 115 350 397 768 459 497

3
335 690 084 978 019 777 091 853 589
034 592 353 710 922 954 050 576 187
843 610 929 224 891 861 678 241 160
505 900 737 182 586 832 156 099 269

4
449 437 418 554 088 440 426 615 699
124 926 452 118 068 050 726 499 003
647 629 202 654 798 862 837 856 228
462 863 582 513 028 483 907 686 692

5
247 916 927 646 341 854 191 778 441
802 529 016 088 472 601 894 344 896
013 509 750 738 263 267 835 730 861
484 449 058 153 107 679 920 442 884

6
295 819 523 982 345 647 435 348 167
143 729 575 973 380 961 833 993 395
403 164 464 962 404 225 031 387 913
023 757 612 305 155 272 038 417 431

7
215 019 211 827 769 989 154 626 502
005 978 425 102 960 236 452 207 532
444 531 585 461 901 462 966 495 671
741 717 110 334 828 031 656 061 529

8
073 076 912 792 302 572 200 120 329
234 646 976 199 443 243 742 958 572
625 816 292 604 853 100 246 969 922
081 805 740 471

9
724 350 225 580 315 908 131 470 829
323 374 542 725 589 958 092 073 721
158 534 883 793 701 758 836 823 118
390 755 922 259 612 869 524 071 858

10
651 911 429 545 634 749 021 096 814
345 619 993 228 514 978 016 030 218
422 933 456 314 810 612 916 064 365
050 406 308 920 128 938 449 728 787

11
833 475 293 897 346 651 955 708 280
520 297 449 092 199 046 023 098 976
827 179 131 013 894 500 606 104 445
826 234 152 196 085 292 139 236 612

12
501 816 473 128 998 701 293 299 356
405 301 644 862 786 458 406 181 980
490 475 329 298 121 530 442 898 331
240 275 907

13
310 541 787 381 385 236 710 041 839
974 100 747 895 045 637 664 827 466
079 059 416 848 055 110 693 686 621
049 622 514 909 741 486 259 498

14
021 053 084 083 005 354 930 121 397
723 376 011 445 729 935 482 671 366
125 323 729 568 436 411 847 260 962
937 172

15
922 411 129 019 502 272 610 862 441
625 591 748 608 364 130 628 724 134
345 958 141 636 908 681 570 627 118
293 865 796 301 081 757 068 358 520

16
563 784 610 176 925 796 452 304 173
862 429 167 028 283 012 411 416 885
474 982 209 008 779 022 854 928 425
023 398 115 850 842

17
245 927 152 384 655 910 545 822 277
894 365 126 296 828 295 128 248 750
494 975 330 617 210 888 332 789 102
191 863 431 217 485 451 143 165

18
097 246 257 254 422 415 681 739 999
692 595 307 199 830 808 991 619 779
277 430 234 748 698 746 617 322 773
395 477 029 676 863 685 671 194 698

19
232 612 426 898 128 107 987 777 596
654 597 376 759 549 103 142 181 058
143 389 731 483 713 229 137 275 007
211 468 212 439 246 782 315 949 742

20
396 458 314 687 799 249 465 493 123
108 096 379 980 501 084 740 522 072
457 275 780 793 631 011 362 125 601
865 490 432 731 078 840 322 831 593

21
828 297 795 403 228 954 518 138 927
269 905 817 688 357 810 070 027 550
806 192 261 101 622 932 239 746 370
714 160 681 154 183 857 032 973 419

22
465 838 916 724 573 248 758 741 763
067 511 433 294 828 841 035 381 810
443 113 129 816 970 466 490 864 818
939 101 673 837 965 799 668 501 281

23
037 074 472 146 856 950 405 442 489
439 718 702 016 655 152 435 870 040
393 131 357 924 132 089 161 150 602
306 024 902 715 957 354 637 140 508

24
679 964 796 241 433 504 394 075 027
205 079 286 762 989 532 978 443 560
829 165 100 013 741 035 653 292 319
727 647 959 112 450 304 851 232 767

25
592 548 765 675 634 362 073 692 533
135 366 232 900 309 578 699 297 802
341 414 295 437 849 539 434 436 397
245 444 868 892 317 526 510 207 778

INFORMACIONES DE ÚLTIMA HORA

Servicio telegráfico del Exterior

(De la Agencia Havas y de nuestros corresponsales)

EL NUEVO LORD MAYOR

La procesión histórica

GRAN ANIMACIÓN

LONDRES, noviembre 9. — Hoy se efectuó la tradicional procesión histórica en homenaje del nuevo lord alcalde Sir William Dunn.

Un tiempo hermoso favoreció la ceremonia.

Destacamentos de todas las armas y de todos los dominios británicos tomaron parte en la procesión.

Aeroplanos y cañones arrebatados al enemigo, desfilaron en medio de las tropas que vinieron de los campos de batalla de Francia y que se habían cubierto de gloria en los recientes combates.

Los soldados eran aplaudidos con entusiasmo delirante por la inmensa muchedumbre que se había congregado al paso de la procesión.

La ceremonia alcanzó los contornos de una grandiosidad nunca vista.

Consulado holandés en Chile

LA HAYA, noviembre 9 — En la segunda cámara el ministro de relaciones exteriores propuso el establecimiento de un consulado general en Chile haciendo nula la importancia de los intereses comerciales de ambos países; el canciller agregó que una compañía de navegación holandesa tiene la intención de establecer un servicio regular de vapores entre puertos holandeses y chilenos.

Línea de vapores entre España y el Perú

MADRID, noviembre 9 — El Centro de Cultura Hispano-Americano abogó por el establecimiento de una línea directa de vapores entre España y el Perú, la cual desarrollaría las relaciones comerciales entre ambos países.

INGLATERRA

Comentarios de Repington sobre lo de Verdun

LONDRES, noviembre 9 — El coronel Repington en un artículo que publica "The Times" de hoy, dice que la victoria de Verdun ha sido completa y demuestra lo que puede ser realizado en el frente oeste, cuando tengamos bastantes gruesos cañones para atacar sobre un frente más amplio que donde estamos, o atacar de una manera imprevista sobre otros puntos. Un nuevo horizonte se abre para nosotros, la idea no es nueva, pero prueba lo que puede ser hecho con una buena organización cuando hay bastantes cañones howitzers.

Además, dice que los alemanes teniendo por lo menos 130 baterías en Verdun y una gran cantidad de tropas, el Kronprinz no tiene excusa por su derrota. Lo que fué hecho en Verdun puede ser cumplido en otras partes. No son masas de infantería lo que se necesita, sino masas de pesados cañones howitzers y la habilidad de los generales Petain y Nivelle para emplearlos.

El coronel Repington termina haciendo observar que el mariscal Hindenburg no dió la importancia debida a la presión que los aliados pueden ejercer en el oeste y al tiempo durante el cual esa presión puede ser ejercida.

ESTADOS UNIDOS

LAS ELECCIONES NORTEAMERICANAS

Wilson lleva cuatro electores de ventaja

NUEVA YORK, noviembre 9 — Los resultados de las elecciones presidenciales hasta las 7.33 de la mañana son los siguientes:

Wilson 251 electores.
Hughes 247 electores.

NUEVA YORK, noviembre 9 — Los resultados de la elección presidencial a media noche eran: El señor Hughes 239 y el señor Wilson 232. Como el colegio electoral se compone de 531 miembros, será necesario para ser electo que uno de los candidatos tenga el voto de 266 electores.

NUEVA YORK, noviembre 9 — Los resultados a las 5 de hoy eran los siguientes:

El señor Wilson 240 y el señor Hughes 239.

Ambos partidos continúan creyéndose vencedores.

BRASIL

Navegación brasileño-lusitana. — Comida para los pobres. — El cardenal Arcoverde. — Ministro de Colombia en Buenos Aires. — El naufragio del "Vaca". Aumento de las víctimas. — El café para Holanda.

RIO DE JANEIRO, noviembre 9. — Todos los diarios se manifiestan satisfechos de la resolución tomada por el gobierno de Portugal, aprobando las bases del contrato para el establecimiento de una línea directa de navegación entre el mismo país y el Brasil.

Dicen los periódicos que mediante las concesiones que hace aquel país será posible incrementar el comercio entre las dos repúblicas cuyo valor no ha alcanzado lo posible, si se considera la importancia de la colonia portuguesa y la facilidad que para las transacciones ofrece la comunidad de lengua.

—El presidente del concejo deliberante de esta capital, ha promulgado una resolución del mismo concejo por la que se concede al señor Antonio Golcalves Motta, el derecho de explotar el establecimiento de pensiones para operarios y el proveimiento de comidas a las clases pobres, por un precio nunca superior a quinientos reis la ración.

—El cardenal Arcoverde de Albuquerque que ha pasado una temporada en San Pablo, donde estuvo descansando ha regresado a esta capital.

El distinguido prelado ha sido muy visitado.

—En el vapor "Verdi" ha pasado por el puerto de esta capital con destino a Buenos Aires, el nuevo ministro de Colombia en la Argentina, doctor Roberto Ancisar.

Fué saludado en nombre del ministro de relaciones por un oficial de gabinete.

—El ministro de marina, almirante Alexandrino de Alencar ha comunicado al presidente de la república doctor Wenceslao Braz, que al tener conocimiento del naufragio del vapor argentino "Vaca", en el archipiélago de la Isla Grande, envió un remolcador de la escuela naval de la ensenada de Baptista das Neves.

Informa asimismo que de la tripulación del "Vaca", sólo se salvaron 18 hombres, mientras que perecieron 6.

Este último detalle, hace notar que las víctimas son superiores a las que se dijo en el primer momento.

—Se sabe que la cancillería ha iniciado gestiones para que Inglaterra no continúe dificultando la exportación del café brasileño para Holanda.

CHILE

SANTIAGO DE CHILE, noviembre 9. — Han sido postergadas para después de la guerra europea las negociaciones de establecer una línea de navegación con Holanda y España.

—Los directores de los telégrafos de Perú y Chile han insinuado la conveniencia de restablecer las comunicaciones telegráficas entre ambos países. Es probable que se apruebe una convención especial consultando las tarifas módicas.

—En breve quedarán redactadas las bases de propuestas para la construcción de un puerto en Antofagasta, se pedirán materiales a Buenos Aires y Nueva York.

—La alianza y la coalición han encarecido la asistencia de los miembros del senado para la sesión de esta tarde inmediatamente de producida la asistencia de los miembros del senado para la sesión de esta tarde, inmediatamente de producida la aprobación del voto sobre el proyecto Tocornal, el ministerio presentara su renuncia al presidente de la república señor Sanfuentes.

—El ministro inglés ofreció una recepción en honor del piloto señor Pardo.

—Se informa que los capitalistas uruguayos están interesados en el hotel del Casino de Viñamar e invertirían 2.500.000 pesos.

—Un grupo de oficiales realizó un viaje táctico a la cuesta de Chacabuco con los nuevos camiones del ejército los cuales no sufrieron ningún desperfecto.

—Informan de Lima que el sábado próximo saldrá un nuevo diario "Perú".

—Comunican de La Paz que se acentúa la mejoría del presidente de la República.

PROVINCIAS

BUENOS AIRES

Conferencia socialista — Presidencia del comité provincial.

AYACUCHO, noviembre 9 — Con motivo de las próximas luchas comunales, el partido socialista que se apresta a concurrir a ellas, ha emprendido una grotesca campaña con el objeto de restar méritos, justamente adquiridos, a la laboriosa actuación de nuestras autoridades edilicias.

A falta de medios lícitos para combatirlos y como es su práctica en la mayoría de los casos, se basa en falsedades por medio de sus oradores. Tal ha ocurrido en la conferencia de propaganda efectuada recientemente por un diputado, el que haciéndose vocero de las falsas informaciones recibidas de parte del estrecho circulito "justista" local, ha incurrido en una larga serie de erróneas apreciaciones con respecto al desarrollo de nuestra vida comunal.

Estos hechos han producido profundo desagrado en la opinión independiente.

—Intenso regocijo ha causado en ésta la elección de presidente del comité radical de la provincia recaída en el diputado nacional doctor Pedro Solanet.

Varias

BAHIA BLANCA, noviembre 9. — Es agasajado el señor Benito Villegas representante del club de Ajedrez. Desde mañana hasta el domingo jugará partidas simultáneas y dará conferencias sobre el juego. El club argentino de ésta que lo hospeda, le ha cedido sus salas para las sesiones. Hay mucho entusiasmo entre los socios para atender al señor Villegas.

—Con motivo de que los señores Alvarez del Río y Tomás han sido nombrados representantes de las máquinas Deering han inaugurado una exposición de máquinas e implementos agrícolas en un amplio local central.

—Las clases públicas finales de las escuelas primarias, daránse el 25 del corriente.

—Regresó el señor Adolfo Conde de realizar una inspección a las oficinas de giros del correo.

—El artículo de LA EPOCA sobre incompatibilidades, ha sido recibido con simpatía. Entiéndese que él refleja el pensamiento gubernativo. Mañana lo reproducirán los diarios locales.

—"El Censor" culpa a las autoridades el desarrolol de la inmoralidad en los espectáculos públicos y exige la represión de esos abusos.

El decreto sobre incompatibilidades.— Elección aplaudida. — Exposición-feria.

JUAREZ, noviembre 9. — El artículo de LA EPOCA sobre incompatibilidades de empleos públicos ha sido comentado favorablemente.

Esperamos que el actual gobierno comunal de ésta, se ajustará a las prescripciones de la presente ley como por vía de moral política, pues hay empleados que a más de desempeñar dos o más puestos, se inmiscuyen directamente en política como el juez de paz, que hace las veces de secretario e inspector municipal, figurando a la vez como secretario e inspector municipal, figurando a la vez como secretario de un comité político.

—Entre el elemento radical e independiente ha sido recibida con muestras de gran entusiasmo la noticia de la elección del doctor Pedro Solanet para presidente del comité radical de la provincia, por tratarse de un ciudadano que cuenta en ésta con generales simpatías, reconociéndosele como una de las personalidades de mayor prestigio dentro de las filas del radicalismo en la provincia.

—Los señores Máximo R. Pérez y Juan Jaime Chavat, han sido muy felicitados con motivo de los premios obtenidos por sus reproductores de su cabañas de ésta La Diana y La Celina, respectivamente en la feria-exposición llevada a cabo recientemente en la ciudad de Tres Arroyos.

SANTA FE

El hospital. — Fallecimiento lamentado. — Varias

VENADO TUERTO, noviembre 9.— Ha sido necesario que una persona extraña a la población viniera a hacerles comprender a los señores miembros de esta comuna que la habilitación de la única sala que constituye el hospital de esta localidad construido con los dineros del pueblo, era necesaria e indispensable de enfermedades contagiosas a objeto de poder de esta manera destruír los focos infecciosos, si es que se quería poner a la población en poco tiempo, más o menos en condiciones de higiene aceptable.

Me refiero al insistente pedido que hiciera hasta conseguirlo, por el inspector sanitario señor Tusso, destacado por el D. N. de Higiene para combatir la epidemia de escarlatina y difteria que con carácter alarmante se había declarado en esta población.

El inspector aludido, después de bastante trabajo, consiguió que se le autorizara colocar las camas necesarias en dicha sala, asilando en ella los enfermos más graves.

En esta forma se han conseguido dos cosas a la vez: montar el hospital con camas y demás elementos indispensables y sanear la población, en forma de que en la actualidad se puede decir que han desaparecido las enfermedades.

El hospital construído hace alrededor de ocho años, ha venido con ello a quedar en condiciones de ser útil a la población, tocando a la comisión de fomento ahora proseguir la obra, a los efectos de conseguir para el mismo los recursos que mensualmente necesitará para que sirva a los fines creados.

Una comisión de damas debiera tener a su cargo la administración de este hospital; ellas se encargarían de allegarles recursos, seguro que superarían a los que se necesitan para que la institución siga adelante.

Esto es lo que debiera interesar a los miembros de la comuna en primer lugar, pues las veintitantas camas que se han habilitado, teniendo la sala capacidad para otras tantas, vendrían a prestar óptimos beneficios a la gente pobre de esta región, que hoy, por la falta de establecimientos de esta clase se han visto necesitados a recurrir a la caridad o benevolencia de personas más o menos pudientes de su relación, para salvar de alguna muerte segura, o sufrir los inconvenientes que ofrece la traslación e internación en un hospital en Rosario, centro que ofrece, por su proximidad, estos recursos.

—Ha sido muy lamentado en el vasto círculo de sus relaciones el fallecimiento del señor Domingo García, ocurrido el martes pasado en esta localidad. El extinto pertenecía a una antigua familia de esta región, habiéndose granjeado las simpatías de cuantos le trataron, por sus condiciones de carácter y bondad.

Al sepelio de sus restos, que se efectuó en el cementerio de esta población, asistió todo cuanto de más representativo hay en esta localidad.

—Es motivo de acerba crítica la actitud de nuestra comuna, en ejecutar a los deudores morosos por impuestos, que son en su mayoría, personas pobres, que sólo cuentan con su pequeña vivienda donde se albergan. La comuna so pretexto de que necesita dinero para atender a sus compromisos adopta este temperamento, cuando esos recursos debiera sacarlos en otra forma que no fuera extremando un procedimiento que no está en armonía con la situación afligente por que pasa la gente trabajadora, que como he dicho, la mayoría de esos morosos, pertenecen a esa clase social.

La comuna, por intermedio de la justicia de paz y en virtud de facultades contenidas en la ley de la materia, ha citado a todos esos morosos y parece que quiere seguir adelante la ejecución.

Si bien es facultativo adoptar esa medida, en virtud de la prescripción legal que la sanciona, el momento elegido no es oportuno, y los miembros componentes deben tener esto en cuenta para acordar a esos deudores, en virtud de las circunstancias, un plazo para el pago de sus cuotas vencidas.

MENDOZA

MENDOZA, noviembre 5—Solucionóse el incidente promovido al director de escuelas con motivo de las publicaciones del diario "Alem". El doctor Lucio Fúnes pretendía batirse con el jefe de redacción, considerando indigno al autor del artículo, doctor Cicerón Aguirre. Formado un tribunal de honor, compuesto de los doctores Emilio Jofré, Joaquín Sayanca, Cruz Vera y Carlos M. Suárez y el señor Arturo A. Jardel, aquél resolvió por unanimidad que el doctor Fúnes no tenía derecho a declarar, por sí mismo, de indignidad al doctor Aguirre. Conocedor el doctor Aguirre de la afirmación que el director de escuela hacía, calificándolo de indigno, envió sus representantes, doctores Juan W. Contreras y Silvestre Peña y Lillo, por lo que se negó al lance el doctor Fúnes.

La impresión general es que el director de escuelas pretendió evitar justas críticas del diario "Alem" por medio de lances personales.

Se supone que esta farsa terminará, como de costumbre, con una reconciliación, banquetes, etc.

El diario "Alem" seguirá impertérrito defendiendo intereses públicos, hablando claro y diciendo la verdad.

—No hubo sesión en el senado.

MENDOZA, noviembre 9. — El gobierno emplea en la policía matones del partido oficial, degenerando ésta en azote de las poblaciones de campaña. Todos los días repítense los atentados contra ciudadanos pacíficos, llevándolos a la cárcel bajo pretexto de desacato. Distínguese especialmente en sus abusos la policía de Guaymallén, llenando los calabozos en donde estropean a los ciudadanos brutalmente.

—Todavía se habla de la defraudación al banco de préstamos, comprobándose los cargos lanzados por el diario "Alem".

—Los diarios locales denuncian graves irregularidades en el consejo de higiene, pidiendo se nombre otra comisión investigadora para averiguar donde van a parar los remedios adquiridos para la asistencia pública y que nunca los ve el público.

—Por graves irregularidades en la dirección de escuelas, denunciadas por "Alem", tramítase un lance con un redactor del referido diario. Coméntase desfavorablemente que el director de escuelas no haya levantado ninguno de los cargos, pretendiendo tapar la boca a los redactores del diario con un lance personal. El autor del artículo publicará pruebas que acreditan los fundamentos de las publicaciones.

GUERRA Y MARINA

TRANSPORTE GUARDIA NACIONAL

Procedente de Puerto Militar esta mañana amarró a la dársena norte el transporte Guardia Nacional.

Su comandante, teniente de navío Escola, se presentó al secretario general del departamento de marina para recibir instrucciones respecto al cargamento de mercaderías del país que ha de llevar a Norte América.

PASES EN EL EJERCITO

Por la dirección general de personal se han dispuesto los siguientes pases en el ejército.

Al regimiento de caballería el teniente 1.o Arturo Alvarez; al 2 de artillería los tenientes 1os. Alberto M. Paludy y Raúl E. Díaz; al 1.o de infantería el subteniente Horacio Bruzzone; a revistar a la pasiva el capitán Oscar Molinas; al 7 de infantería el teniente 1.o José M. Sánchez a la dirección general de material el teniente 1.o Celestino Ortiz Zaballa.

FALLECIMIENTO DE UN OFICIAL

En el departamento de guerra se ha recibido una comunicación haciendo saber que el día 4 del corriente falleció en Bánfield el capitán retirado Roberto Winkelman.

PERMISO MATRIMONIAL

Se ha concedido autorización para contraer enlace al capitán Domingo Chaps.

PALACIO DE JUSTICIA

TURNOS

Hasta el 15 del corriente corresponde en la jurisdicción civil, el turno al juez doctor Roberto Bunge, el que ha distribuído la labor entre los secretarios en los días: 9 doctor Luzuriaga, 10 doctor Marini, 13 doctor Alsina, 14 doctor Etchegaray y 15 doctor Quesada.

Agente fiscal doctor M. de Vedia y Mitre.

Recusaciones corresponden al doctor Uladislao Padilla.

En el fuero comercial corresponde el turno al doctor Félix Martín y Herrera, actuando los secretario doctor Matienzo el día de hoy y el 15, doctor Britos el 13, doctor Casares el 14, y el 10 doctor Romero.

Agente fiscal, doctor Federico Tobal.

Recusaciones, interviene el doctor Juan B. Estrada.

REGISTRO PUBLICO DE COMERCIO

Se inscribió por orden del juez doctor Juan B. Estrada, el contrato social que los señores Teodoro y Enrique Folkers han constituído y que explotará el ramo de importaciones en general, instalándose en la calle Vélez Sársfield números 215-220, habiéndose fijado como término de duración del contrato ocho años y dos meses. El aporte de los socios se eleva a pesos 200.000 moneda nacional y girará bajo el rubro Th. Folkers y Cía.

LAS JUNTAS DE ACREEDORES

Se observa en los juzgados de comercio la facilidad con que se postergan las juntas de acreedores en los juicios de convocatorias y quiebras, demorándose de este modo la sustanciación de dichos juicios en perjuicio de todos los interesados. Nos informan que esto obedece al recargo de trabajo, pues el número de expedientes que se inician en esta jurisdicción, está en mayor proporción que en los juzgados civiles, donde son más los jueces y secretarios. Además, de los cinco jueces, uno está con licencia y como aquellas juntas deben ser presididas por estos magistrados, por las incidencias que se producen y que requieren la intervención inmediata del juzgado, es imposible que en la primera audiencia señalada se lleven a cabo.

Por otra parte, el horario judicial no se cumple sino por los empleados subalternos, para los cuales existe un rigorismo estricto y sería de desear que jueces y secretarios dieran el buen ejemplo de ser puntuales, regularizándose de este modo el trámite y evitándose después el recargo de trabajo, que a pesar de las circunstancias apuntadas, no sería ni tanto, ni tan pesado, si se satisfaciera y cumpliera el horario fijado.

MUNICIPALES

SERVICIO DE VIGILANCIA EN EL CEMENTERIO DE FLORES

El aislamiento en que se encuentra el cementerio de Flores, agravado por la quema de basuras que se verifica en los alrededores del mismo, donde se reúne gente maleante atraída por los residuos utilizables, hicieron que la policía, requerida por la dirección general de cementerios, ejerciese allí un servicio de vigilancia constituído por un agente fijo de guardia a caballo.

Como desde hace algunos meses se retirara tal servicio, sin causa justificada, se registran a menudo substracciones y hurtos de objetos depositados en las bóvedas y sepulturas con el consiguiente perjuicio para los damnificados.

Además de eso resulta notablemente afectada la responsabilidad de la administración de aquella necrópolis.

Por tales causas la dirección general de cementerios se ha dirigido a la superioridad para que ésta, a su vez, requiera, de la policía la reposición del servicio mencionado.

[illegible] EN LOS MERCADOS

La subintendencia de Vélez Sarsfield informa que en la feria [illegible] desde Pergamino a Bahía Blanca, no se cumple en forma alguna la reglamentación aprobada por la intendencia para disminuir las moscas [illegible] mercado libre. Añade que es de urgente necesidad remediar esa falta de higiene.

COMPUTOS SUPERFICIALES

El departamento de obras públicas ha establecido las planillas de cómputos de superficie sobre las propiedades afectadas por la pavimentación de la calle Franklin, entre Patricias Argentinas y Río de Janeiro, obra que se construye por licitación pública.

Las planillas se encuentran a disposición de los interesados en la correspondiente oficina de la intendencia.

CONCIERTO

Si el tiempo lo permite esta tarde dará un concierto la banda del 1.o de infantería, de 4.30 a 6.30 en el Jardín Zoológico.

MUNDO COMERCIAL

EXTERIOR

Trigo

LIVERPOOL, noviembre 9. — El trigo tipo Manitoba No 1 entregas en noviembre y diciembre, no se cotizó hoy en las operaciones realizadas en este mercado.

En las operaciones de ayer se anotó a 74 chelines por quarter.

CHICAGO, noviembre 9. — Se realizaron hoy operaciones con mercado sostenido.

Para el trigo colorado americano embarque en el mes de diciembre, hoy se obtuvo el precio de 187 3|4.

El último precio anotado fué a 187 1|2 en centavos oro americano por bushel.

Para remesas a entregar en el mes de mayo se anotó hoy el precio de 189 1|2 registrándose en las operaciones anteriores el precio de 189.

WINNIPEG, noviembre 9. — El trigo colorado americano, entrega en el mes de diciembre se negoció en la primera rueda realizada hoy en este mercado a precio de 188 1|2.

El precio adquirido para remesas a entregar en la misma fecha, en las operaciones últimas fué de 187 3|4.

Estos precios son en centavos oro americano, por bushels.

Maíz

LIVERPOOL, noviembre 9.—El maíz del Río de la Plata para embarques a realizar en los meses de noviembre y diciembre obtuvo hoy el precio de 57 chelines por bushel. El precio obtenido en las operaciones últimas fué de 57 chelines y 7 1|2 peniques por bushel.

CHICAGO, noviembre 9. — Para el maíz mixto americano a entregar en diciembre se registró hoy el precio de 89 3|8.

En las operaciones realizadas ayer se cotizó a 88 5|8 centavos oro americano por bushel.

Lino

CALCUTA, noviembre 9. — El lino cuyas entregas deben efectuarse en los meses de noviembre y diciembre, se negoció hoy a 89|9 chelines, anotándose ayer a 96 chelines por quarter de 410 libras.

DULUTH, noviembre 9.—El lino entrega en diciembre se negoció hoy en este mercado a 276.

El precio obtenido para las remesas a entregar en la misma fecha en las operaciones de ayer fué de 275.

Para remesas a entregar en el mes de mayo se anotó al precio de 281 1|2 estándose ayer a 278 1|2 centavos oro americano por bushel.

MERCADO COMERCIAL DE LONDRES

LONDRES, noviembre 9.—
Tipo de descuento del Banco de Inglaterra . . . . . . 6|0
Consolid. Británicos 2 1|2 o|o. . 56|1

Títulos argentinos

Empréstito nacional 1897, 4 o|o ley número 3387. . . . . . . 66.-
Bonos Obras de Salubridad, etc. de Buenos Aires 1891, 5 o|o . . 89.-
Empréstito Argentino de Obras Públicas, 1886, 5 o|o. . . . 92 1|2
Empréstito Argentino de Conversión 1889 en lib. 4 1|2 o|o . . 81.-
Empréstito Argentino interno de 1909, 5 o|o 89.-
Province of Buenos Aires, 6 o|o to 3 1|2 o o Loan of 1906. . . 46.-

BOLSA DE PARIS

PARIS, noviembre 9.—
Renta Francesa, 5 o|o. 87.5
Renta Francesa, 3 o|o. 61.0

BOLSA DE MONTEVIDEO

MONTEVIDEO, noviembre 9. — De las mismas características con que se desarrollaron ayer los negocios en títulos en el mercado de valores, se desenvolvieron hoy las operaciones en la primera bolsa oficial; esto es, con ambiente encalmado, pues así se anotó tan sólo realizada al contado y a plazo, un papel de renta, el cual en la clausura de las operaciones se anotó con estos precios de cotización: Títulos hipotecarios serie Q. a 80.75 id para fin de mes, a 80.70.

—En el puerto se registraron las siguientes entradas de vapores:
Aramus, de Rotterdam; P. Christophersen, de Gothemburg; Rocaina, de Río de Janeiro; Virgis, de Liverpool; Leelfeand, de Amsterdam.

Sale hoy de aquí para ésa el vapor Ciudad de Montevideo.

INTERIOR

MERCADO CENTRAL DE FRUTOS

Muy animado se halla el mercado para lanas en general, pero especialmente se nota interés por cruzas gruesas y cruzas medianas, claras y limpias, que vienen calculando sus precios en promedio, pesos 22.50 los 10 kilos.

Las ventas del día fueron activas, notándose partidas de importancia. De ellas una de 20.000 kilos se vendió a pesos 23.

El buen interés que mantienen las lanas se hace extensivo a los cueros. A partir del lunes último, los precios han mejorado mucho, y así, todos los días se nota un alza de 50 centavos. Valen hoy algunas partidas hasta pesos 23.60 los 10 kilos y sigue activísima la demanda de este producto. Por becerros se obtiene hasta pesos 26 y por cueros de potro [illegible]

Existe la confianza de que el alza de prolongarse y algunos opinan que no será difícil alcanzar los 30 pesos en los vacunos.

Básanse estos cálculos en el hecho de que hace algún tiempo Inglaterra acaparó todo cuero; la menor existencia de éstos se relaciona con la gran demanda del mercado norteamericano, para servir sus compromisos con otros países aliados.